N°27 - avril 2009

L'Écho communautaire

Magazine d'information de la Communauté de Communes du Sud-Est du Pays Manceau

BRETTE-LES-PINS CHALLES CHANGÉ PARIGNÉ-L'ÉVÊQUE SAINT-MARS-D'OUTILLÉ

http://www.cc-sudestmanceau.fr

Économie

Le laboratoire Dermaluxe à Parigné-l'Évêque

2009 : premier budget « Horizon 2014 »

Liberty Quad 72 à Saint-Mars-d'Outillé

Bien choisir son ordinateur

Pourquoi, après les chutes de neige de janvier dernier, les routes communales n'ont-elles pas été dégagées de la même façon d'une commune à l'autre ?

En dehors des routes départementales placées sous la responsabilité du Conseil général, chaque commune se charge du déneigement des voies de son territoire. Il n'existe pas de gestion à l'échelle de la Communauté de Communes. S'agissant en effet d'une mission liée à la sécurité et au pouvoir de police des maires, la Communauté de Communes n'est pas compétente en matière de viabilité hivernale. L'équipe communautaire se tient néanmoins à la disposition des communes pour apporter son aide et prêter son matériel.

Étudiant en licence de management du tourisme à l'Université du Maine, je suis à la recherche d'un stage. Votre Communauté de Communes pourrait-elle m'accueilllir ?

La Communauté de Communes reçoit régulièrement des stagiaires. Étudiants en licence et en master, ou lycéens en baccalauréat professionnel et en brevet professionnel, peuvent ainsi se voir confier des missions d'enquête ou des études thématiques sous l'autorité des cadres de la Communauté. Les candidatures doivent être adressées à l'Hôtel communautaire à Parigné-l'Évêque accompagnées d'un CV, d'une lettre de motivation et, le cas échéant, d'une présentation de projet.

Nous souhaitons inscrire nos enfants au centre de loisirs pour cet été. À partir de quelle date cela sera-t-il possible ?

Les familles pourront inscrire leurs enfants dès le samedi 25 avril lors du forum organisé par le Rabelais à Changé de 10h à 16h pour présenter toutes les activités prévues cet été, puis tous les jours au Rabelais jusqu'au 30 mai. Les inscriptions seront également possibles de 9h30 à 12h à Brette-les-Pins (mairie) le 6 mai, à Challes (bibliothèque) le 13 mai, à Saint-Mars-d'Outillé (mairie) le 20 mai, ainsi qu'à l'Hôtel Communautaire à Parigné-l'Évêque de 14h à 18h les 6, 13 et 20 mai. N'attendez pas le dernier moment car le nombre de places est limité, notamment pour les mini-camps.

lecteurs@sudestmanceau.com / BP 15 - rue des Écoles - 72250 Parigné-l'Évêque

Magazine d'information édité par la Communauté de Communes du Sud-Est du Pays Manceau

Siège social
rue des Écoles – BP 15
72250 Parigné-l'Évêque
Tél : 02-43-40-09-98
Fax : 02-43-40-18-76
Courriel : lecteurs@sudestmanceau.com

Directeur de la publication
René Logereau

Maquette, mise en page, textes, illustrations et cartographie
Jean-Christophe Jouanneau
(Service Communication)

Photos
Communauté de Communes, Le Rabelais, Sergio Guidoux, Hannah Gunnell, Villes de Brette-les-Pins et de Saint-Mars-d'Outillé, Monika Henkel

Couverture
Photo Dermaluxe

Impression
Compo 72 - Imprimerie, Le Mans

Tirage
7 000 exemplaires

Distribution
Association Partage et La Poste

Dépôt légal
À parution

SOMMAIRE

P 4 et 5 | actualité
Le diagnostic « Petite Enfance »
2009 : un budget dans l'esprit « Horizon 2014 »

P 6 et 7 | économie
« Alliance des Terroirs » à votre service
Avec Dermaluxe « Black is beautiful »

P 8 et 9 | environnement
Je composte, tu compostes...
Déchets : bilan 2008

P 10 | vie locale
L'actualité vue de chez vous

P 11 | syndicats mixtes
Énergies : le Pays entre en actions

P 12 | sport
Liberty Quad 72 : nature respectée

P 13 | culture
L'association Amitié France Pologne

P 14 | technologie
Quel ordinateur pour vous ?

P 15 | temps forts
Retour en images

Notre quatrième Semaine de l'Environnement vient de s'achever. Consacrée cette année à la réduction de nos déchets et au recyclage des matériaux, elle a permis aux enfants de mesurer à quel point le mode de vie moderne engendre toujours plus de déchets, et à quel point leur gestion représente un enjeu financier et environnemental considérable. Éveillée, renforcée, leur conscience éco-citoyenne est la meilleure garantie d'un avenir plus responsable.

C'est pourquoi nous nous efforcerons de développer nos opérations d'Éducation à l'Environnement.

UNE BELLE PLANÈTE POUR NOS ENFANTS

Semaine de l'Environnement, Kit Pédagogique proposé à toutes les écoles, continueront ainsi d'accompagner nos actions de protection et de préservation de la nature : réseau de déchetteries de proximité, collectes optimisées des ordures ménagères et des emballages, service public d'assainissement non collectif, gestion durable des espaces verts.

Je sais qu'en travaillant sur la durée et en misant sur la jeunesse comme nous le faisons, nous obtiendrons des résultats. Si vous avez des écoliers à la maison, vous le percevez d'ailleurs déjà… N'entendez-vous pas en effet très souvent de précieux conseils de la part de vos enfants pour mieux trier ? ■

René Logereau
Président de la Communauté de Communes
du Sud-Est du Pays Manceau

AGENDA

26 avril
« Bottes de Princes et Bigoudis ! » avec Annabelle Sergent au Rabelais.
Changé

16 mai
Course cycliste inter-régionale « Souvenir Jean-Pierre Godard ».
Changé

30 mai au 1er juin
Exposition de pastels à la salle des Glycines.
Parigné-l'Évêque

13 juin
Gala annuel de danse à la salle des fêtes.
Saint-Mars-d'Outillé

prochain numéro en juin/juillet

LE DIAGNOSTIC « PETITE ENFANCE »

La Communauté de Communes mène actuellement un diagnostic sur l'accueil des moins de 6 ans sur son territoire. Un travail qui mobilisera tous les acteurs concernés.

« *Comme nous l'avons fait pour les 3-17 ans, nous avons décidé de faire une enquête sur les possibilités d'accueil des enfants de moins de 6 ans sur l'ensemble de nos communes* » indique Serge Soualle, vice-Président de la Communauté en charge des sports, de la culture, de l'enfance et de la jeunesse. Il annonce : « *associations, familles, professionnels de la petite enfance, enseignants, élus, services de la Caisse d'Allocations Familiales (CAF), tous, seront sollicités à un moment où à un autre* ».

Le projet politique

Conduit depuis janvier dernier par Nolwenn Brisorgueil (Communauté de Communes) et Estelle Choplin et Christelle Lubin (CAF), ce diagnostic permettra de connaître l'organisation actuelle des familles et l'offre de services existante. Grâce à la collecte et à l'analyse des données démographiques, sociales et économiques du territoire, des pistes d'action pourront être proposées aux élus. Il s'agit de répondre à deux questions : est-il souhaitable de mutualiser les moyens existants et de gérer l'offre de service au niveau de la Communauté de Communes, et si oui dans quelles conditions cela doit-il se faire ? Serge Soualle précise : « *nous ne sommes qu'au début de notre réflexion mais notre projet politique est lui déjà bien clair : offrir à toutes les familles le même service, aux mêmes conditions, quelle que soit leur commune de résidence* ».

L'enquête en pratique

Le diagnostic se déroulera en trois étapes. La première, qui s'est achevée au début du mois, a consisté à rassembler toutes les statistiques significatives : recensement de la population, nombre d'assistantes maternelles, tissu associatif, places disponibles dans les structures actuelles. Ces structures, à Changé et à Parigné-l'Évêque, ont été étudiées de près afin de comprendre comment elles fonctionnent, ce qui a permis notamment de lister les communes d'origine des enfants qu'elles reçoivent. Pendant la deuxième phase, qui durera jusqu'à la fin du printemps, Nolwenn Brisorgueil, Estelle Choplin et Christelle Lubin rencontreront tous les acteurs locaux de la petite enfance pour recueillir leur témoignage sur leur vécu quotidien (maires, présidents d'associations, assistantes maternelles, directeurs d'école, agents territoriaux spécialisés des écoles maternelles, etc…). Enfin, à partir de la fin du mois de juin, le diagnostic s'achèvera par un questionnaire auprès des familles elles-mêmes. Et avant la fin de l'année, des réunions publiques de restitution seront organisées pour présenter les conclusions de cette grande enquête. ■

EN BREF

Fauchage des bermes

Prévu en mai et juin prochain, l'entretien des espaces verts sur les bords des routes répond à un double objectif : la sécurité des usagers et la qualité paysagère des sites. Les travaux consisteront à dégager les carrefours, les virages et la signalisation, à faciliter l'arrêt d'urgence sur les accotements, à supprimer les zones d'incertitude visuelle et à éliminer la végétation ligneuse comme les ronces. Dans la zone immédiatement située près de la route, l'herbe sera ainsi régulièrement maintenue à une hauteur garantissant la sécurité. Plus loin, la végétation ne mettant pas en cause la sécurité, les espaces seront traités ultérieurement et moins fréquemment, ce qui permettra de préserver la faune et la flore.

Adhésion au CLIC

Le 23 février dernier, le Conseil Communautaire a voté l'adhésion de la Communauté de Communes de Communes au Centre Local d'Information et de Coordination gérontologique de la couronne Est. Une façon pour la Communauté de Communes de prendre toute sa part dans les actions menées en faveur des personnes âgées et handicapées.

2009 : UN BUDGET DANS L'ESPRIT « HORIZON 2014 »

Premier budget voté par l'assemblée issue des élections municipales de l'an passé, 2009 exprime les toutes premières orientations du projet de territoire « Horizon 2014 ». Ou comment dégager de nouvelles marges de manoeuvre.

« *Élaboré à la fin de l'année dernière, « **Horizon 2014** », notre projet de territoire, est essentiellement tourné vers les services à la population : petite enfance et solidarité avec les personnes âgées et les demandeurs d'emploi notamment* » explique le Président René Logereau. « *Nous devions donc, dès ce premier budget de la nouvelle mandature, étudier de façon prospective notre capacité de financement* ». Dans le cadre d'une situation financière toujours très saine, la mise en place des nouveaux services augmentera en effet les charges de fonctionnement et il conviendra, d'une part, de diminuer les dépenses actuelles (par exemple en réformant le système de collecte des déchets) et, d'autre part, de rechercher de nouvelles recettes.

En 2009, le coût de la gestion courante augmentera ainsi de façon mesurée d'environ 3,5%, ce qui démontre un bonne maîtrise des dépenses. Quant à elles, les recettes liées à la Taxe Professionnelle (taux fixé à 14,09%) et à la Taxe d'Enlèvement des Ordures Ménagères (taux fixé à 9%) seront en progression mais elles ne compensent pas la baisse des diverses participations et dotations versées par l'État et nos autres partenaires.

Les grands investissements programmés cette année sont les aménagements des zones d'activité économique de La Boussardière (1 370 000 €) et de La Chenardière (1 170 000 €), les nouveaux locaux techniques communautaires (400 000 €), la plate-forme de déchets verts à Changé (250 000 €), le programme d'investissement en matière de voirie (222 000 €) et l'achat des derniers terrains inclus dans le périmètre des zones d'activité de La Chenardière et de La Boussardière (207 560 €). ■

POUR 100 EUROS DÉPENSÉS...

40,69 €
Développement économique

21,63 €
Environnement

11,71 €
Administration générale

9,36 €
Sport et jeunesse

8,87 €
Travaux de voirie

5,67 €
Reversement aux communes

1,33 €
Logement

0,54 €
Nouvelles technologies

0,20 €
Gens du voyage

« ALLIANCE DES TERROIRS » À VOTRE SERVICE

Ouverte depuis début avril à Changé, l'épicerie de Mickaël Doire, Sabrina Fresnais et Mickaël Peus propose un service inédit sur le territoire, et même en Sarthe. Au menu : aliments fermiers, produits bio, commerce équitable et épicerie fine. Avis aux gourmets !

> *De gauche à droite : Mickael Peus, Valérie Paulmery, Alain Batteux, Sabrina Fresnais, Mickael Doire et Chantal Legay. Une équipe au service des saveurs authentiques.*

« *Il existe bien sûr des boutiques où l'on trouve du bio, d'autres où l'on peut acheter des produits du commerce équitable, d'autres, enfin, spécialisées dans l'épicerie fine ou les aliments fermiers mais, à notre connaissance, aucune qui rassemble toutes ces offres à la fois* » indique Mickaël Doire. « *C'est justement cette complémentarité que nous avons voulu créer en fondant notre épicerie* » ajoute-t-il. Installé depuis 2004 dans le bourg de Changé avec sa boucherie « Tradition Sarthoise », Mickaël Doire est un ardent défenseur du goût et du terroir. Plusieurs fois primé pour ses préparations culinaires et pour la gestion de son entreprise, il a même reçu à la fin de l'année dernière des mains du Ministre Michel Barnier, le 1er Prix National du Mois de l'Origine et de la Qualité de la Boucherie Artisanale.

Une épicerie des terroirs

L'ouverture de l'épicerie « Alliance des Terroirs » s'est accompagnée de la création de six emplois nouveaux qui s'ajoutent à la dizaine de salariés qui travaillent déjà la boucherie. « *Tout récent, le laboratoire de la boucherie pourra produire une importante partie des préparations disponibles à l'épicerie* » affirme Mickaël Doire. Ouverte 52 heures par semaine et d'une surface de 300 m², l'épicerie dispose de rayons variés. En effet, en plus de la charcuterie (présentée sous vide afin d'augmenter sa durée de conservation), s'y trouvent des vins, des confiseries, des fruits et légumes, des épices, des laitages, des cadeaux artisanaux et même un coin dépannage pour les achats de première nécessité. Un point commun toutefois à tout cela : bio, issus de l'élevage fermier ou du commerce équitable, les produits répondent tous à une exigence de qualité.

Une épicerie vivante

Avec des animations régulières réalisées par les producteurs eux-mêmes, et un accueil assuré par des conseillères saveurs, les trois associés Mickaël Doire, Sabrina Fresnais et Mickaël Peus ont misé sur l'interactivité et l'échange. « *Nous avons sélectionné des fournisseurs qui sont presque tous producteurs eux-mêmes. Tous des passionnés de leurs produits, qui en seront les meilleurs ambassadeurs* » dit Mickaël Doire. Dans un cadre chaleureux où le bois, les couleurs douces et les espaces aérés ont été privilégiés, l'épicerie « Alliance des Terroirs » se veut un lieu ouvert : « *nous resterons à l'écoute de notre clientèle afin d'ajuster notre offre ou de la compléter* » déclare Mickaël Doire. Vous savez ce qui vous reste à faire ! ■

AVEC DERMALUXE « BLACK IS BEAUTIFUL »

Installé aux Boutinières à Parigné-l'Évêque, le laboratoire Dermaluxe produit des cosmétiques destinés aux peaux noires. Une activité originale pour un dirigeant qui ne l'est pas moins. Entrevue avec Moïse Tchalla, un manager pas tout à fait comme les autres.

Ingénieur de formation, Moïse Tchalla vient d'un univers professionnel très éloigné des produits de beauté. Il confie : « *jusqu'à tout récemment, je travaillais dans le domaine de la téléphonie mobile. Je concevais des écrans de téléphones portables et j'en supervisais la mise au point et la fabrication* ». Pas grand-chose à voir, en effet, avec les crèmes et les soins à base de plantes d'origine africaine que le laboratoire qu'il a créé en 2004 commercialise aujourd'hui.

Une marque : Éva Clairence

« *Je me suis lancé dans l'aventure au moment où le groupe de téléphonie qui m'employait connaissait quelques difficultés* » indique Moïse Tchalla. Des débuts en douceur qui ont consisté, dans un premier temps, à importer d'Afrique des matières premières comme le beurre de karité, puis à imaginer et à fabriquer directement ses propres produits de beauté. Intervenue au début des années 2000, l'interdiction en Europe de l'hydroquinone (actif éclaircissant très utilisé dans la cosmétique destinée aux peaux noires) lui permet d'offrir à partir de 2005 toute une gamme de soins exempts de cette matière, sous la marque Éva Clairence.

Un objectif : l'éclat du teint

L'originalité de Moïse Tchalla tient au fait qu'il ne propose pas, comme cela sa fait beaucoup, d'éclaircir la peau au sens strict mais de favoriser son éclat, son hydratation et sa santé. Constamment étoffées et améliorées, ses productions ne sont pas agressives pour la peau et reposent sur les vertus de bases naturelles : karité, ananas, sureau noir notamment. « *En outre, le secteur des soins pour les peaux noires est beaucoup plus ouvert que celui consacré aux cheveux des populations noires et sur lequel de nombreux laboratoires américains sont déjà bien implantés* » note Moïse Tachalla. « *J'ai donc certes choisi une niche économique, mais une niche qui peut me permettre de développer mon entreprise* ».

Une nouvelle gamme

Épaulé par son épouse Céline, Moïse Tchalla travaille pour une clientèle répartie sur toute la France, en Belgique, en Angleterre et aussi en Afrique (Gabon, Togo, Sénégal, Congo Brazzaville). Au Mans, deux distributeurs proposent ses produits : Exotic'Mans et Au Marché d'Afrique. Une nouvelle gamme verra le jour avant la fin de l'été, destinée cette fois à tous types de peau. Uniquement réalisés avec des matières naturelles et selon un cahier des charges très strict, ces produits sont en phase de labellisation « Cosmébio ». « *Si elle se déroule comme prévu, cette évolution de l'entreprise devrait s'accompagner d'embauches d'ici à quelques mois* » annonce Moïse Tchalla. Et de conclure : « *notre installation aux Boutinières dans les anciens locaux du Gamm Vert, nous permettra le cas échéant de développer notre outil de production sur place, avec notamment une savonnerie pour fabriquer des savons personnalisés artisanaux* ». ■

EN BREF

L'Auberge des Bruyères

À Brette-les-Pins le restaurant a été repris en début d'année par Karine Delente et Céline Lecarpentier, qui lui ont redonné son nom d'autrefois : l'Auberge des Bruyères. Une bonne adresse à retenir.

> *Sébastien Petard et Pascale Pillon.*

JE COMPOSTE, TU COMPOSTES...

Plus de cinq cents composteurs ont déjà été distribués depuis mai 2008 sur l'ensemble du territoire communautaire. Un beau succès. Rencontre avec Pascale Pillon et Sébastien Petard, jeunes adeptes du compostage individuel.

« *Après quelques années de vie citadine au Mans, nous avons choisi Brette-les-Pins pour profiter de la nature et du calme* » confient Pascale Pillon et son compagnon Sébastien Petard. Le compostage ? Ils y pensaient déjà quand ils habitaient en ville : « *nous savions que dès que nous nous installerions à la campagne nous nous procurerions un composteur* » dit Pascale Pillon. À l'occasion de leur première visite à l'Hôtel Communautaire pour s'équiper de leur caissette de tri, ils franchissent le pas et optent pour le composteur de 620 litres. Sébastien Petard témoigne : « *compte tenu de sa qualité et de sa solidité, le composteur de la Communauté de Communes nous a semblé un bon choix* ».

Réduction des déchets

Avec un terrain d'un peu plus de 2000 m² où pelouse, massifs floraux, arbustes et potager cohabitent, le jeune couple brettois dispose de tout ce qu'il faut pour composter et utiliser ensuite sur place le compost produit. « *J'ai des origines campagnardes* » indique Sébastien Petard. « *En pratiquant jardinage et entretien de nos espaces verts, je retrouve un peu de mon enfance tout en contribuant à préserver l'environnement grâce à la réduction des déchets* » ajoute-t-il. Pascale Pillon renchérit : « *c'est d'ailleurs le premier résultat très visible du compostage individuel : notre poubelle d'ordures ménagères est désormais plus légère* ». Le mélange des divers matériaux permettant de réaliser un compost de bonne qualité n'est pas toujours facile à maîtriser, mais avec un peu de volonté tout s'arrange. « *Il n'est pas évident, au début, de choisir les déchets à jeter dans le composteur et ceux qu'il ne faut pas y mettre* » avoue Pascale Pillon. « *Grâce à la plaquette distribuée avec notre composteur et avec un peu d'expérience nous nous débrouillons néanmoins de mieux en mieux. Nous espérons d'ailleurs récolter notre premier compost vers la fin de l'année* » conclut Sébastien Petard. ■

ZOOM

Compost et composteurs

> Le 25 avril à partir de 9h30, une distribution gratuite de compost aura lieu à la déchetterie de Parigné-l'Évêque. **L'offre est limitée 50 litres par foyer (prévoir un contenant).** Attention, les premiers arrivés, seront les premiers servis !

> Le 29 avril à 18h30, une réunion d'information se déroulera à l'Hôtel Communautaire à Parigné-l'Évêque afin de poursuivre la campagne de mise à disposition des composteurs individuels débutée l'année dernière. Des techniciens seront disponibles pour répondre aux questions des utilisateurs.

DÉCHETS : BILAN 2008

En matière de déchets, l'année 2008 est surtout marquée par une baisse des matériaux portés en déchetteries et une stabilité des emballages collectés.

En 2008, le réseau de déchetteries communautaires a enregistré une chute de près de 15% des déchets traités. Cette baisse notable est en partie le résultat des nouvelles modalités d'accueil des professionnels. Les dépôts étant facturés, le réseau est en effet désormais surtout utilisé par les petits artisans et commerçants pour de faibles volumes. La plate-forme de stockage de déchets verts du site de Parigné-l'Évêque contribue elle aussi à cette diminution générale : séchés et broyés, branchages et tontes représentent en effet un tonnage moins important.

Pour la collecte sélective, 2008 a vu une faible augmentation des emballages collectés en porte à porte et dans les colonnes d'apport volontaire. Environ une dizaine tonnes supplémentaires a ainsi pu être valorisée, soit pour l'année entière environ 97 kg par habitant.

Enfin, la suppression de la Toxinette a été parfaitement compensée par l'installation d'armoires pour les toxiques en déchetteries : en moyenne chaque habitant y a porté près de 3 kg de déchets, soit une augmentation de 66,9%. ■

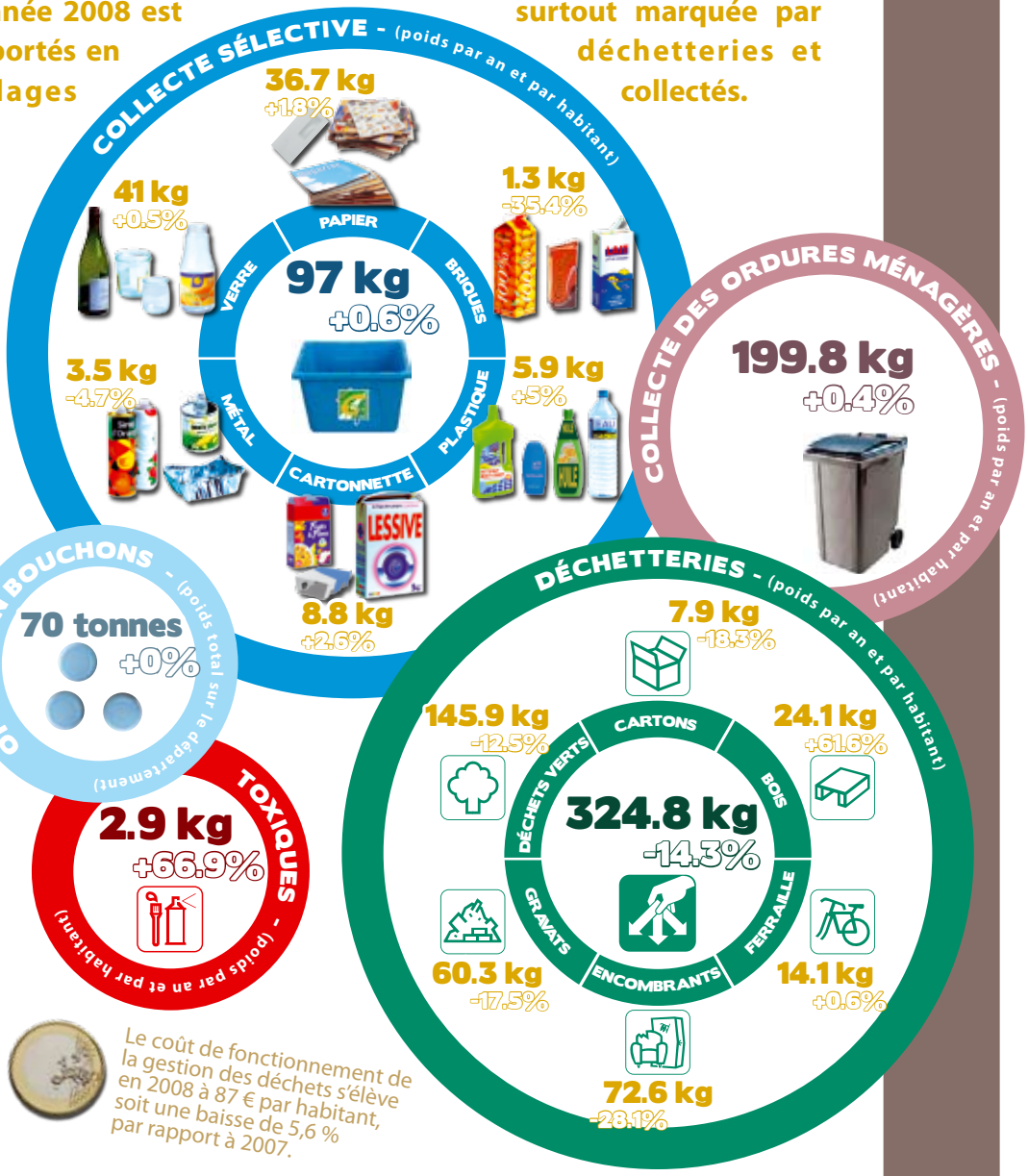

Le coût de fonctionnement de la gestion des déchets s'élève en 2008 à 87 € par habitant, soit une baisse de 5,6 % par rapport à 2007.

EN BREF

N'oublions pas les bouchons !

En plastique épais, les bouchons de bouteilles de lait, d'eau minérale, de jus de fruit, ou de boisson gazeuse doivent être triés pour la collecte sélective et ne pas être jetés avec les ordures ménagères. Mais il existe une alternative humanitaire à la caissette bleue : « ***Opération Bouchons*** ».

Séparés des emballages et déposés dans les quatre déchetteries communautaires, ou à l'Hôtel Communautaire à Parigné-l'Évêque, les bouchons sont confiés à « ***Opération Bouchons*** ». Ils sont ensuite revendus, pour être introduits dans des filières de recyclage spécifiques, au bénéfice de structures d'accueil pour les personnes handicapées. Situés en Sarthe, ces établissements peuvent ainsi par exemple renouveler leur matériel médical ou acquérir de l'équipement informatique ou vidéo pour mettre en place de nouvelles activités.

PARIGNÉ-L'ÉVÊQUE

Parigné-l'Évêque sur le web - http://www.parigneleveque.fr
Parigné-l'Évêque a désormais sa vitrine sur Internet. Ouvert en janvier dernier, le site propose, comme tous les bons sites institutionnels, une présentation complète de la commune et des services municipaux. Les Parignéens peuvent notamment y retrouver les délibérations du Conseil et les publications municipales. Le site réserve également une belle place à l'actualité locale avec une description des événements sportifs et culturels locaux et des « infos flash » dynamiques. Grâce à une navigation simple et ergonomique et ses mises à jour régulières, le site devrait devenir une adresse de référence.

CHANGÉ

Un carnaval « recoloré »
En invitant tous les enfants du territoire intercommunal et en travaillant en partenariat avec le Centre Rabelais, la Pouponnière du Perquoi, la Résidence Artémis et les écoles, la ville de Changé a réussi un très joli carnaval le 28 février dernier. Plus d'un millier de personnes déguisées ont défilé au rythme des tambours et des percussions du groupe Batu'k'Dédé. Un succès en forme de bon coup de jeune. Bravo !

BRETTE-LES-PINS

Nouvelle station d'épuration
Inaugurée le 14 mars dernier, la station d'épuration de Brette-les-Pins répond désormais aux nouvelles normes et permettra à la commune de faire face à son importante évolution démographique. « *Un équipement qui marque un engagement fort pour la protection de l'environnement et pour la préservation de la qualité de l'eau* » a indiqué le Maire Bernard Lair.

SAINT-MARS-D'OUTILLÉ

Randonnée littéraire
Le 21 mars dernier, la randonnée organisée à Saint-Mars-d'Outillé en hommage à Gaston Chevereau a réuni près de 160 marcheurs. À la bibliothèque, chacun a pu ensuite visiter l'exposition d'aquarelles et de livres consacrés au célèbre saint-martien qui aurait eu 100 ans cette année.

CHALLES

Une vie dans un coffre
Dans le cadre d'un projet d'école, les petits Challois remplissent actuellement un coffre avec des traces de la vie d'aujourd'hui. Photos des commerces et des maisons, relevés météorologiques, film sur la vie de l'école, enregistrement de chants, textes variés, témoignages des habitants, sont patiemment collectés afin d'être ensevelis le 26 juin prochain sur la Place des Marronniers. Le coffre sera déterré et rouvert dans 50 ans. L'occasion alors de (re)découvrir de façon originale la vie challoise du début des années 2000.

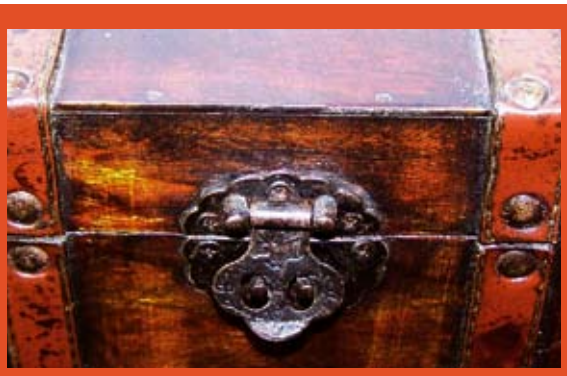

ÉNERGIES : LE PAYS ENTRE EN ACTIONS

Le succès de la journée technique de novembre dernier a conduit le Pays du Mans à lancer dès cette année des actions concrètes auprès des techniciens et des élus.

> *Avec une caméra thermique, les zones de déperdition d'énergie (ici en rouge) peuvent facilement être repérées.*

En rassemblant plus de cent cinquante élus et techniciens, la journée technique d'échanges « ***Relever le défi de l'énergie et du climat au sein des collectivités locales*** » a été une réussite. Grâce à la qualité des interventions des professionnels et des témoignages d'élus venus d'autres territoires, cette journée a clairement mis en évidence le rôle crucial des décideurs politiques, et une série d'actions a d'ailleurs rapidement été définie à l'horizon 2009-2010.

Trois types d'opérations en 2009

Le Pays du Mans va acquérir cette année une caméra thermique et mettre en place un plan de formation et d'utilisation. Cet outil d'aide à la décision permet d'identifier les bâtiments « énergivores » en localisant leurs défauts d'isolation. Cette caméra pourra également servir à vérifier la qualité de l'isolation des nouvelles constructions. Les techniciens du Pays et des Communautés de Communes membres bénéficieront d'une formation et pourront ainsi utiliser eux-mêmes l'appareil.

Des voyages d'études seront organisés pour les élus et les techniciens afin de visiter des sites remarquables d'un point de vue environnemental et social. Le premier a déjà eu lieu au début du mois d'avril : Forges, dans le Maine-et-Loire, est un petit village de deux cents habitants où a été réalisé un lotissement communal de vingt neuf logements en suivant une approche environnementale de l'urbanisme. Au mois de juin, c'est à Fribourg en Allemagne qu'un voyage est programmé. Ville écologique par excellence, Fribourg a développé quantité d'aménagements exemplaires notamment avec ses « écoquartiers ». Une dernière sortie est prévue pour la fin de l'année sur un site à définir dans la Région des Pays de La Loire.

Enfin, le Pays du Mans accentuera la communication en faveur des économies d'énergie. Une nouvelle distribution de son guide « Petit futé des éco-gestes » sera effectuée par les assistants sociaux du territoire et pendant les manifestations organisées sur le Pays. Un document conçu sur le même modèle verra le jour avec pour thème l'éco-construction et l'éco-réhabilitation. Et, pour finir, le Pays du Mans diffuse actuellement un calendrier des actions environnementales (cf. encadré ci-contre). ■

ZOOM

Manifestations « environnementales »

> 24 avril au Mans
« Les cosmétiques bio »
Information : 02-43-40-15-15

> 15 mai au Mans
« Le jardin écologique »
Information : 02-43-73-35-31

> 16 mai au Mans
« Portes ouvertes habitat écologique »
Information : 02-43-73-35-31

> 24 mai à l'Arche de la Nature
« Les oiseaux du bocage »
Information : 02-43-85-96-65

> 26 mai au Mans
« Ville de demain, ville durable »
Information : 02-43-47-38-81

> 28, 29, 30 et 31 mai au Mans
« La ville durable »
Information : 02-43-47-38-81

> 6 juin au Mans
« Portes ouvertes habitat écologique »
Information : 02-43-73-35-31

> 7 juin au Mans
« Fête européenne du vélo »
Information : 02-43-47-38-81

> 12 juin au Mans
« Les vivaces »
Information : 02-43-73-35-31

> 14 juin à l'Arche de la Nature
« Les oiseaux du bord de l'Huisne »
Information : 02-43-85-96-65

> 21 juin au Mans
« Les petites bêtes font la fête »
Information : 02-43-50-38-45

Un calendrier présentant l'ensemble des manifestations environnementales prévues sur le Pays du Mans est disponible sur le centre de ressources : **http:www.paysdumans.fr**

LIBERTY QUAD 72 : NATURE RESPECTÉE

Le quad n'est pas forcément synonyme de chemins défoncés. La preuve avec Liberty Quad 72 qui réconcilie nature et sport mécanique.

Jeune association saint-martienne créée en janvier dernier, Liberty Quad 72 est aujourd'hui composée de vingt-cinq adhérents. Passionnés de quad mais surtout de nature, les membres de cette joyeuse équipe n'envisagent pas leur pratique comme une activité purement sportive. « *Nos sorties sont des randonnées découverte et non des raids mécaniques* » prévient Emmanuel Berger, le Président du club. Le respect de la flore, de la faune et des chemins est pour eux une priorité. C'est d'ailleurs pour cette raison qu'ils ne sont jamais plus d'une vingtaine par randonnées. « *En petits groupes, nous pouvons assurer un bon encadrement, et ce que nous gagnons comme cela en sécurité, nous le gagnons aussi en convivialité* » dit Emmanuel Berger.

Une pratique responsable

Liberty Quad 72 organise environ une sortie chaque mois. Randonnées d'une journée, ou parcours plus longs sur quelques jours, sont programmés en Sarthe mais aussi en Auvergne ou dans le Morvan. Le plus souvent, les tracés sont élaborés par un adhérent qui les propose ensuite aux responsables de l'association. « *Au final, et même si rien ne nous y oblige au plan légal, nous allons toujours à la rencontre des élus des territoires que nous visitons avant la randonnée, afin de les informer de la sortie et de nous assurer que nous ne provoquerons aucune gêne* » déclare Emmanuel Berger. « *En outre, nous respectons scrupuleusement les arrêtes de circulation* » précise-t-il.

Solidarité

Pour pratiquer le quad, il faut être âgé d'au moins dix-huit ans et posséder le permis B. Une bonne condition est également requise car même en mode découverte il s'agit d'une activité physique complète et qui peut être éprouvante. « *Mais chez nous, les efforts sont partagés* » confie Emmanuel Berger. Il poursuit : « *nous privilégions l'esprit d'équipe. Jeunes et moins jeunes, femmes et hommes, nous partageons des valeurs d'entraide et de bonne humeur* ». Avec Liberty Quad 72, respect de la nature et solidarité font bon ménage. Une affaire d'état d'esprit. ■

contact : manuevan@yahoo.fr

> *Liberty Quad 72 propose également une pratique plus « mécanique » sur circuit privé.*

EN BREF

À la découverte du handicap

Le 19 février dernier, plusieurs jeunes gens se sont confrontés à la réalité du handicap dans le cadre des activités Enfance Jeunesse. Organisée au gymnase Cosec de Changé, l'opération a permis aux 11-14 ans de vivre quelques heures à la place des handicapés en pratiquant tennis de table, basket-ball et tir à

l'arc. Évoluer en fauteuil roulant et faire des exercices en aveugle a été l'occasion pour eux de mieux prendre la mesure des compétences très particulières que doivent développer les handicapés pour pratiquer des activités sportives.

Fête de la pêche

Le plan d'eau de Parigné-l'Évêque accueillera une fête de la pêche organisée par La Truite Vagabonde et La Carpe Challoise les 6 et 7 juin prochain. Au programme, démonstration de diverses pêches (anglaise, à la mouche, au coup, à la carpe, aux carnassiers…), pêche à la truite pour les enfants, concours de lancer sur cible et vente de matériel de pêche d'occasion.

L'ASSOCIATION AMITIÉ FRANCE POLOGNE

Moins formalisés que dans le cadre d'un jumelage traditionnel, les échanges franco-polonais organisés par Amitié France Pologne donnent lieu à des rencontres tous les deux ans dans les deux pays à tour de rôle.

> *Illustrées par Jean-Pierre Brière, les manifestations organisées par l'association au cours de l'année : des randonnées dont la prochaine est programmée à Brette-les-Pins le 28 juin, le super loto, le marché de Noël et le fameux Bigos (repas polonais typique).*

Créée en 2003, l'association Amitié France Pologne Communes du Sud-Est du Mans / Jozefow * est basée à Brette-les-Pins, mais ses soixante adhérents viennent de plusieurs communes de la ceinture sud-est du Mans. Familles françaises et polonaises se reçoivent chez elles les unes les autres tous les deux ans. Le prochain voyage est programmé en 2010 et ce sera au tour des Polonais de venir en France.

Activités variées

D'une durée d'une semaine, les séjours sont organisés entre familles ayant des pôles d'intérêt communs. Katarzyna Benoît, Présidente de l'association, explique : « *avant de mettre en contact les personnes, nous leur faisons remplir un questionnaire assez précis afin de mieux les cerner, ce qui nous permet de proposer des rencontres qui ont de bonnes chances de fonctionner* ». À chaque fois, un programme d'activités est proposé qui comprend des visites culturelles et historiques. Par exemple, quand ils viennent en France, les Polonais souhaitent systématiquement voir un château. « *Notre proximité géographique avec la vallée de la Loire nous laisse une bonne réserve de sites à voir* » dit en riant Katarzyna Benoît. Toutes les sorties ne sont bien sûr pas collectives, et chacun peut participer à celles qui lui conviennent. Des jeux à la manière des rencontres inter-villages d'autrefois sont également prévus, parmi lesquels le tir à la corde qui connaît toujours le même succès. « *Nous n'oublions évidemment pas la bonne chère avec des découvertes culinaires mutuelles qui contribuent très largement à la convivialité de nos échanges* » affirme Katarzyna Benoît.

ZOOM

Vous avez dit Jozefow ?
Jozefow est une commune de 18 000 habitants située à une vingtaine de kilomètres de Varsovie. En bus, le voyage dure une trentaine d'heures. « *Trente heure de bonne humeur, même si l'avion est plus confortable !* » assure Katarzyna Benoît.

Recherches généalogiques

Par ailleurs, Amitié France Pologne apporte une aide précieuse aux Français d'origine polonaise en quête de leurs racines. Grâce au travail de Katarzyna Benoît et de son frère, qui vit en Pologne, des familles peuvent retrouver de lointains parents. Il est parfois difficile de remonter au-delà de 1800, compte tenu de l'histoire bouleversée de la Pologne qui a subi de nombreuses invasions et a vu ses villes et villages débaptisés à plusieurs reprises, mais des Sarthois descendants de migrants polonais ont ainsi pu rencontrer leurs cousins. « *Des moments forts en émotions* » confie Katarzyna Benoît. ■

contact : katarzyna.benoit@laposte.net

QUEL ORDINATEUR POUR VOUS ?

Portable ou fixe ? Mac ou PC ? Pas facile de s'y retrouver au rayon des ordinateurs ! Savoir choisir sa machine en fonction de ses besoins reste toutefois la première règle. Explications.

À tarif égal, un ordinateur de bureau fixe offre une puissance et des possibilités d'évolution bien plus importantes qu'un portable. Il donne en plus un confort d'utilisation très supérieur. De toute évidence, le choix d'un appareil portable doit ainsi être réservé aux utilisateurs itinérants. Quant à l'alternative Mac/PC, il faut savoir que le Mac est surtout destiné aux activités de création graphique ou vidéo, qu'il coûte, à puissance égale, toujours davantage qu'un PC, et qu'il ne dispose pas d'une logithèque aussi étendue. Nous concentrerons donc notre attention sur le PC.

Qu'est-ce qu'il y a sous le capot ?

La puissance de votre futur ordinateur repose sur le couple processeur/mémoire vive. Aujourd'hui, il convient d'ignorer les offres dans lesquelles le processeur n'est pas au moins double cœur et la mémoire vive inférieure à 2 Go. Obsolètes, les processeurs Celeron et Sempron sont notamment à proscrire. La carte graphique constitue également un élément essentiel car c'est elle qui gère l'affichage sur le moniteur. En dessous de 256 Mo de mémoire, elle risque de ne pas vous permettre d'exécuter certaines applications gourmandes en vidéo. Pour un meilleur confort, mieux vaut associer à cette carte un écran plat LCD de 19 pouces au minimum. Le disque dur qui stockera vos données et vos logiciels doit plutôt être de la famille des SATA que des IDE et disposer d'un grand espace disponible : évitez de descendre sous les 250 Go. Pour le clavier et la souris, les solutions filaires sont préférables, d'autant que certaines souris sans fil peuvent se révéler consommatrices de piles. Enfin, il convient que votre machine soit équipée de quatre prises USB 2.0 (dont deux en façade) et d'une carte réseau (pas nécessairement WIFI) si vous souhaitez vous connecter à Internet. En matière de système d'exploitation, vous aurez du mal à échapper à Windows, même si d'autres produits restent disponibles, comme Linux qui est une alternative séduisante et gratuite (www.ubuntu.fr).

> *Fabrice Lamachère et Willy Pellier, les animateurs du Cybercentre du SMiDeN, peuvent vous apporter des conseils précis et impartiaux pour vous guider dans l'achat de votre ordinateur.*

Trois options

Si vous voulez uniquement surfer sur Internet, envoyer des courriels et faire vos comptes, une machine basique à 400 € vous suffira. Dans ce cas, n'hésitez d'ailleurs pas à voir du côté des netbooks (sortes de mini-PC) qui pourraient bien répondre parfaitement à vos besoins. Si vous envisagez de faire du montage vidéo, de la retouche d'image, et laisser vos enfants jouer avec l'ordinateur familial, préférez une machine rapide avec une bonne carte graphique. Une somme de 700 à 800 € devrait alors convenir. Mais si votre objectif est de jouer avec les derniers titres sortis et de réaliser des créations graphiques poussées, mieux vaut vous orienter vers le haut de gamme, avec une carte graphique puissante de 1 Go et une mémoire vive de 4 Go. Comptez dans ce cas de 1000 à 1200 € de budget. ■

EN BREF

Télécommunications à haut débit : où sont les zones blanches ?

L'enquête du SMiDeN sur les zones blanches de son territoire continue. Les habitants des Communautés de Communes du Sud-Est du Pays Manceau et de l'Orée-de-Bercé-Bélinois et de la commune de Ruaudin privés d'Internet à haut débit sont invités à se faire connaître auprès du SMiDeN en indiquant précisément leur nom, leur adresse et le numéro de téléphone fixe concerné (informations non diffusées à des tiers). Ils peuvent également se tenir informés grâce à la lettre d'information créée ce mois-ci.

SMiDeN - Tél : 02-43-40-15-15 / Courriel : adsl@cybercentre.net

Lettre d'information - http://www.smiden.fr/adsl/mailing.html

> ***14 janvier 2009***
Les élus communautaires visitent les locaux de l'entreprise Technicaps à Challes. Sous la conduite de Jean-Louis Revel (Président Directeur Général) et de Joël Papin (Directeur du site), ils découvrent la fabrication d'emballages pour la cosmétique de luxe.

> ***26 janvier 2009***
La Communauté de Communes est l'invitée du Lycée Provost de Brette-les-Pins dans le cadre de l'opération « Radio Haut Bois ». René Logereau, Président, Jean-Luc Cosnuau, vice-Président, et Karine Leroy, responsable du service Environnement, présentent les actions communautaires, notamment en matière de développement durable.

> ***27 février 2009***
Les écoliers de Saint-Mars-d'Outillé se rendent au centre de tri du SMIRGEOMES à Écorpain. L'occasion d'appréhender très concrètement la réalité du traitement des déchets recyclés. Une action réalisée grâce au Kit pédagogique « Éducation à l'Environnement » mis à disposition des écoles par la Communauté de Communes.

> ***5 mars 2009***
Deuxième du genre après celle de 2007, la rencontre entre les élus et les acteurs économiques locaux se déroule autour du thème de la formation professionnelle. Malgré un contexte difficile, une quinzaine de chefs d'entreprises répond à l'invitation.

> ***16 au 27 mars 2009***
Pour sa quatrième édition, la Semaine de l'Environnement connaît de nouveau une formidable réussite, avec près de 720 élèves accueillis cette année. Jeux pédagogiques, atelier pratique et exposition permettent aux enfants de mieux comprendre les enjeux du tri des déchets et de leur nécessaire réduction. Le spectacle de clôture proposé par la troupe Hippo-Tam-Tam est particulièrement apprécié, tout comme les sculptures « allumées » de Didier Birée. Rendez-vous est déjà pris pour 2010 ! Si son succès n'est pas démenti, la Semaine de l'Environnement pourrait alors bien s'appeler la Quinzaine de l'Environnement...

STOP AUX DÉCHETS

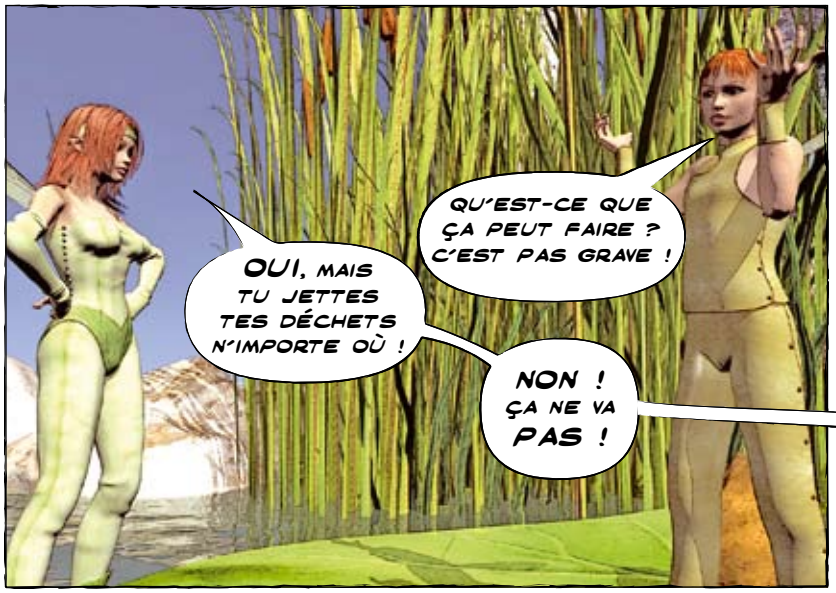

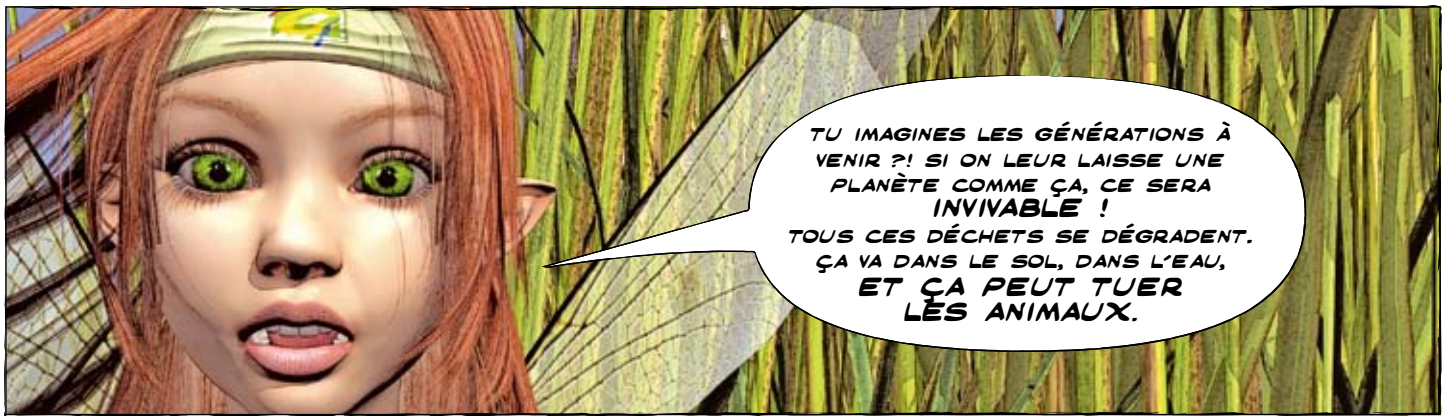

FIN

Dialogues : classe de CM2 de Brette-les-Pins (élèves de Karine Dupuits), lauréate du concours « Une BD contre les déchets » dans le cadre de la Semaine de l'Environnement.
Illustrations : Jean-Christophe Jouanneau (Service Communication de la Communauté de Communes).

Imprimé par COMPO 72 IMPRIMERIE avec des encres végétales, sur papier écologique (40% FSC - 60% recyclé), et avec des plaques offset réalisées sans chimie.