L'ÉCHO COMMUNAUTAIRE

le magazine des habitants du Sud-Est Manceau

n°78
mai 2022

Suivez-nous !

À LA LOUPE

Finances 2022 : un budget responsable tourné vers l'avenir **p.8**

EN CHANTIER

Une nouvelle voie douce à Parigné-l'Évêque **p.07**

CITÉZARTS

Une semaine pour découvrir CitéZarts **p.15**

SUD-EST MANCEAU communauté

BRETTE-LES-PINS
CHALLES
CHANGÉ
PARIGNÉ-L'ÉVÊQUE
SAINT-MARS-D'OUTILLÉ

SOLIDARITÉ ET ÉCOUTE

Ce dessin a été réalisé par un enfant ukrainien de 9 ans accueilli avec sa famille dans le logement d'urgence de Challes. Il résume à lui seul la détresse de ces réfugiés et leur incompréhension face à une guerre atroce et absurde entre 2 peuples frères. À ce jour, 2 familles sont accueillies en Sud-Est Manceau, celle-ci à Challes et une autre à Parigné-l'Évêque. Je remercie vivement toutes les bonnes volontés qui les entourent et je salue ce bel élan de solidarité. Nos services communautaires les accompagnent dans leurs démarches administratives, des bénévoles et les Centres Communaux d'Action Sociale apportent leur aide quotidienne. À cette occasion, je mesure personnellement combien sont importantes ces structures d'aide sociale qui accompagnent les personnes en difficulté de nos 5 communes.

Dans ce 78e numéro de l'Écho, nous faisons un point sur les finances de la Communauté de Communes. En 2021, nous avons travaillé d'arrache-pied à redresser une situation financière fortement dégradée. La réorganisation de la collectivité et l'optimisation du fonctionnement de chaque service ont permis de retrouver un niveau d'épargne qui n'avait plus été atteint depuis plusieurs années. Je salue ce travail fait par toutes les équipes. Ces efforts nous permettent d'éviter – cette année encore – une hausse de fiscalité qui semblait inéluctable. Pour autant, 2022 s'annonce financièrement plus compliquée. La hausse du coût du traitement des déchets, la nouvelle compétence mobilité, l'ouverture de la plateforme territoriale de rénovation énergétique SURE, le renforcement nécessaire des Espaces France Services et l'augmentation du coût de la compétence Petite Enfance, Enfance, Jeunesse rendent notamment l'équation budgétaire toujours plus compliquée. Néanmoins, nous poursuivrons l'effort financier tout en continuant à répondre au mieux à ces exigences importantes pour le territoire.

Pour finir, quelques mots sur les nouveaux accès en déchetteries. Le retard de raccordement à la fibre optique de la déchetterie de Changé empêche provisoirement leur mise en œuvre. En 2022 vous pourrez donc bénéficier de 18 passages maximum sur une durée plus limitée (6 à 7 mois). Ce nombre de passages maximum a été voté à la quasi-unanimité en Conseil communautaire. Pour autant, nous sommes attentifs aux craintes que cette décision suscite. Régulièrement à l'écoute de chacun, je vous confirme qu'un bilan sera fait à la fin de l'année. S'il s'avère que ce nombre de 18 n'est pas adapté à notre territoire, nous le modifierons bien évidemment.

À votre écoute et à votre service.

Nicolas Rouanet,
Président du Sud-Est Manceau

SOMMAIRE

04 VITE DIT, VITE LU
L'actualité du territoire en quelques mots

07 EN CHANTIER
Une nouvelle voie douce à Parigné-l'Évêque

08 À LA LOUPE
Finances 2022 : un budget responsable tourné vers l'avenir

10 L'ANGLE ÉCO
Prestige Aménagements Extérieurs de retour en Sud-Est Manceau

11 BIEN ACCOMPAGNÉ(E)
Déclaration d'impôts : France Services vous accompagne

12 TERRITOIRE DURABLE
Trier aussi en dehors de la maison
Rénovation énergétique : être «SURE» d'être bien accompagné

14 CÔTÉ FAMILLE
Les temps festifs sont de retour

15 CITÉZARTS
Une semaine pour découvrir CitéZarts

16 ICI, ON BOUGE
Agenda
3 questions à Charlène Kersenti, éducatrice et coach sportive
3 questions à Aurélie Péron, référente des interventions en Milieu Scolaire à CitéZarts

18 À VOTRE SERVICE
Stéphanie Chauchet, chargée de mission PVD/ORT

19 J'AI TOUT COMPRIS
À quoi ça sert, un Espace France Services ?

prochain numéro en juillet

Magazine d'information édité par Sud-Est Manceau Communauté - rue des Écoles - CS 40015 - 72250 Parigné-l'Évêque. Courriel : contact@cc-sudestmanceau.fr.
Tél : 02 43 40 09 98 / Fax : 02 43 40 18 76.

Directeur de la publication : Nicolas Rouanet • Coordination : Cécile Hervé-Boscolo • Impression : Compo72, Le Mans • Tirage : 7 900 exemplaires • Création de la maquette : Émilie Gervais et Cécile Hervé-Boscolo • Mise en page : Cécile Hervé-Boscolo • Dépôt légal : à parution • Distribution : Médiapost et mairie Saint-Mars-d'Outillé • Rédaction : Émilie Gervais (p.3, 4, 6, 12, 13, 14, 16 et 18), Cécile Hervé-Boscolo (p.4, 5, 6, 7, 8, 9, 10, 11, 15, 17 et 19) • Infographies et illustrations : Freepik (p.19) Pays du Mans (p.13 et 20) et Cécile Hervé-Boscolo (p.1 et 8-9) • Photographies : Communauté de Communes sauf Centre Rabelais (p.3 a),Tradition Sarthoise (p.5 b), Unsplash (p.12), Brette Animation (p.16 b) • Pictogrammes : Freepik.

Un geste pour la planète !
L'Écho Communautaire est imprimé sur un papier 100% recyclé fabriqué en France. Ce choix permet d'éviter l'utilisation de ressources en bois (matière première du papier vierge) et de produits chimiques (chlore, soufre, mercure...) utilisés pour blanchir le papier classique. Par ailleurs, sa production nécessite 2 à 5 fois moins d'eau et d'énergie que pour un papier traditionnel.

FÉVRIER 2022

Pendant les vacances d'hiver, les animateurs jeunesse du Centre Rabelais accueillent chaque jour entre 15 et 24 jeunes. Escape Game, tournoi de laser game, grands jeux... Les 11-17 ans se prêtent au jeu de Top chef avec des créations culinaires originales. Les 3-11 ans partagent leur temps entre sorties, ateliers créatifs et grands jeux en plein air.

28 FÉVRIER 2022

Sur invitation du Relais Petite Enfance et des multi-accueils communautaire, la psychologue Elsa Guillier évoque devant une soixantaine de parents et professionnels de la Petite Enfance la question de l'épuisement parental. Une soirée riche en émotions qui permet de transmettre les clés pour repérer et soigner les symptômes du burn-out parental.

FÉVRIER-MARS 2022

En parallèle de la distribution assurée à l'hôtel communautaire, les agents du Sud-Est Manceau tiennent des permanences dans les mairies du territoire pour distribuer les pass déchetteries aux particuliers. 4 500 pass sont ainsi créés. Entreprises et associations peuvent également commencer à faire leur demande et seront recontactées dès que possible.

En partenariat avec l'association Brette Animation, CitéZarts organise un concert sur le thème de l'Afrique. Devant 300 spectateurs, les élèves de formation musicale ainsi que les ensembles Mélopée et Just Gospel assurent la première partie avant de passer le flambeau au groupe Bérikely et Zama avec ses chansons malgaches.

12 MARS 2022

Dans le cadre de son programme d'actions, le club d'entreprises Agoora organise une rencontre sur les réductions de consommation d'énergie. Sept entreprises du territoire sont présentes pour entendre les témoignages d'actions déjà réalisées et pour découvrir les solutions proposées.

24 MARS 2022

CENTRE DE VACCINATION : BILAN

Le centre de vaccination intercommunal a fermé ses portes le 25 février dernier. Au cours de ses 10 mois d'existence, il aura permis de délivrer 25 040 doses de vaccin contre la COVID-19 grâce au travail conjoint de plus de 150 personnes : professionnels de santé, personnel technique et administratif, élus et bénévoles. Merci !

ENTRAIDE PARENTALE

Afin de développer le soutien à la parentalité en Sud-Est Manceau, la Communauté de Communes a récemment communiqué auprès des familles du territoire afin de leur faire connaître l'application collaborative Pop Moms. Son principe ? Permettre aux parents habitant près les uns des autres de se connecter pour s'échanger des services : covoiturage d'enfants, baby-sitting, troc de matériel… Plus le nombre d'utilisateurs est important, plus le partage de services fonctionne. L'application est disponible gratuitement sur Google Play et sur l'Appstore.

Plus d'informations sur https://www.popmoms.fr/

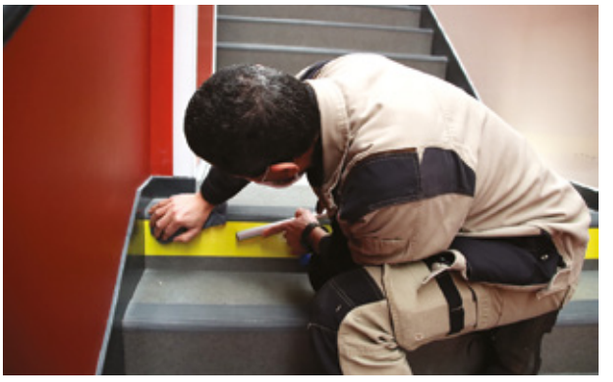

OURANOS TOTALEMENT ACCESSIBLE

En 2021, des mains courantes, des garde-corps et des systèmes d'éclairage avaient été aménagés à la salle de gymnastique Ouranos. Le chantier se poursuit en 2022, avec la pose en février dernier d'une signalétique pour les personnes handicapées effectuée par les agents communautaires : panneaux informatifs, bandes lumineuses sur les contremarches des escaliers et bandes podotactiles ont ainsi été apposés dans tout le bâtiment. Restera à revoir l'aménagement des sanitaires et d'ici la fin de l'année, l'intégralité du bâtiment sera conforme aux normes d'accessibilité.

Informations sur les équipements communautaires dont la salle Ouranos sur www.cc-sudestmanceau.fr

C'EST VOUS QUI LE DÎTES !

POUR RÉDUIRE MON VOLUME DE DÉCHETS, ON M'A PARLÉ DE COMPOSTAGE. J'AIMERAIS M'Y METTRE MAIS JE NE SAIS PAS COMMENT M'Y PRENDRE. LA COMMUNAUTÉ DE COMMUNES PEUT-ELLE M'ACCOMPAGNER ?

Dans une poubelle ordinaire, près de 30% des déchets sont en réalité compostables. C'est donc une excellente idée de vouloir sauter le pas. Vous pouvez ainsi éliminer de façon naturelle la plupart de vos déchets alimentaires et de vos déchets verts tout en produisant un amendement de qualité pour votre jardin, qui pourra être utilisé seul ou en complément de terreau. Dans le cadre de sa politique de gestion des déchets, le Sud-Est Manceau distribue 2 types de composteurs et prend en charge 50% de leur coût réel. Selon vos besoins et la taille de votre terrain, vous pouvez donc opter pour un modèle de 800 litres à 35 € ou un 345 litres à 20 €. Vous pouvez le réserver en ligne sur www.cc-sudestmanceau.fr, rubrique « Cadre de vie », « Compostage individuel » avant de venir le chercher à l'hôtel communautaire à Parigné-l'Évêque. Un guide du compostage est également disponible en ligne. Il vous accompagnera dans l'installation de votre composteur et dans les bonnes pratiques à mettre en place tout au long de l'année pour obtenir un compost de qualité : alterner les matières humides et sèches, arroser si nécessaire, brasser régulièrement…

Envoyez-nous vos questions via le formulaire « nous écrire » sur www.cc-sudestmanceau.fr.

UN PARTENARIAT RÉUSSI

Afin de réaménager le rond-point situé au niveau de sa salle polyvalente, la Mairie de Brette-les-Pins s'est associée avec l'entreprise FB Métal Concept et le lycée agricole André Provots. L'artiste métallier Frédéric Blossier a ainsi fabriqué un impressionnant chevreuil, qui surplombe le décor minéral et végétal créé par les élèves de la filière Aménagements Paysagers et les agents municipaux. Bravo à tous !

Contact : FB Métal Concept au 06 43 90 50 54.

PAROLE D'ÉLU(E)

« Notre territoire présente de nombreux atouts en matière de tourisme vert. La création d'un guide de randonnées et d'activités ludiques telles que des parcours de géocaching ont vocation à permettre à tous de découvrir le Sud-Est Manceau à pied, à cheval ou à vélo, et de générer des impacts bénéfiques pour l'économie locale. »

Séverine Prezelin,
Vice-Présidente Sport, Culture, Tourisme.

TRADITION SARTHOISE RÉEMMÉNAGE

Après l'incendie qui avait détruit une grande partie de ses locaux en 2020, toute l'équipe de la boucherie changéenne Tradition Sarthoise a pu réinvestir son magasin en mars 2022. Le dirigeant, Mickaël Doire, a profité des travaux de reconstruction pour agrandir et améliorer son commerce : distributeur de rillettes et charcuteries en façade, nouveaux ameublements pour présenter ses produits et espace épicerie proposant les spécialités de plus de 40 producteurs locaux et artisanaux.

Informations sur https://www.traditionsarthoise.fr.

ASSAINISSEMENT : LES OBLIGATIONS

Pour rappel, si votre logement n'est pas raccordé au tout-à-l'égout, vous êtes soumis à plusieurs obligations en cas de construction, réhabilitation ou vente. Dans le cas d'une construction ou d'une réhabilitation, en plus d'une étude de sol et de filière, un contrôle de conception en amont puis un contrôle de bonne exécution des travaux en aval doivent être réalisés par le Service Public d'Assainissement Non Collectif communautaire (SPANC). En cas de vente, si votre dernier contrôle de bon fonctionnement remonte à plus de 3 ans, vous devez réaliser une demande de diagnostic auprès du SPANC. Pensez donc à bien anticiper ces formalités afin de ne pas retarder vos travaux ou votre vente.

Plus d'informations sur www.cc-sudestmanceau.fr rubrique « Assainissement individuel ».

ROULEZ JEUNESSE

Une nouvelle auto-école a ouvert ses portes rue Neuve à Parigné-l'Évêque courant février. Forfaits code, conduite, stages de code, conduite traditionnelle, accompagnée ou supervisée font partie des services proposés.

Contact : 02 55 46 88 13 / roulezjeunesse72@gmail.com

DU CÔTÉ DE NOS PARTENAIRES

CRÉÉ EN 1997 SOUS L'IMPULSION NOTAMMENT DE LA CHAMBRE DE COMMERCE ET D'INDUSTRIE DE LA SARTHE ET DE L'ADEME, ÉCHOTRI EST UN CHANTIER D'INSERTION QUI UTILISE LA COLLECTE COMME UN SUPPORT POUR LA RÉINSERTION DANS L'EMPLOI.

ÉchoTri base son action sur deux valeurs principales : la recherche d'une insertion professionnelle durable pour ses salariés ainsi que la récupération et la valorisation par le recyclage des déchets. Conventionné « chantier d'insertion » depuis 2011, ÉchoTri s'engage dans le suivi et l'accompagnement de ses salariés dans l'emploi en s'appuyant sur plusieurs partenaires de l'insertion comme Pôle Emploi ou la Mission Locale. En alliant valeurs sociales et économie circulaire, l'association invente au quotidien un mode de gouvernance ouvert et participatif favorisant la responsabilisation et l'autonomie des salariés. ÉchoTri offre principalement un service de collecte des déchets de bureau : papiers, cartons d'emballage, consommables et matériels informatiques. Toutes ces matières ainsi collectées sont ensuite recyclées le plus localement possible. Des services de petit déménagement sont également proposés par l'association. Formés à un champ d'activité très larges, les salariés bénéficient ensuite de plusieurs possibilités de débouchés dans les métiers du transport et de la logistique, les métiers de l'environnement et du tri des déchets mais également dans le secteur de la manutention. À l'automne 2020, la Communauté de Communes débutait une collaboration avec ÉchoTri dans le cadre de l'EIT (Écologie, Industrielle et Territoriale). L'objectif était alors de proposer une collecte des cartons d'emballage aux entreprises du Sud-Est Manceau. Ce qui était au départ une expérimentation auprès de 40 entreprises volontaires est devenue une obligation au 1er janvier 2022, date à laquelle les professionnels du territoire doivent trouver un débouché de recyclage pour leurs cartons d'emballage. ÉchoTri fait partie des solutions proposées et 16 entreprises font déjà appel à ses services.

Plus d'informations sur ÉchoTri sur http://echotri.com.

UNE CHARTE POUR LA FORÊT

La Communauté de Communes va confier à une agence de conseil en environnement la rédaction d'une charte forestière du Sud-Est Manceau. Son objectif ? Concilier les intérêts de tous les utilisateurs (randonneurs, chasseurs, propriétaires fonciers…) afin de définir un ensemble de bonnes pratiques permettant une gestion durable de la forêt, mais aussi prévoir un programme d'animations afin de la valoriser auprès du grand public. Une réflexion sera aussi menée pour travailler en cohérence avec la Communauté de Communes voisine de l'Orée de Bercé-Belinois, déjà dotée d'une charte forestière, pour envisager le développement d'une filière bois mutualisée.

Plus d'informations sur les chartes forestières en consultant pour exemple celle de l'Orée de Bercé-Belinois sur https://www.cc-berce-belinois.fr/charte-forestiere/

ACCUEILS DE LOISIRS D'ÉTÉ

Comme chaque année, le Centre Rabelais, chargé par la Communauté de Communes de la gestion des activités enfance jeunesse, propose des accueils de loisirs d'été sur les communes de Parigné-l'Évêque, Changé et Saint-Mars-d'Outillé (uniquement en juillet pour ce site). Les inscriptions sont ouvertes du 9 mai au 10 juin par e-mail à accueil@lerabelais.org pour les personnes ayant déjà un dossier actif, sur rendez-vous pour les créations ou renouvellements de dossier. Les rendez-vous peuvent avoir lieu au Centre Rabelais ou dans les permanences délocalisées qui auront lieu de 14h00 à 17h00 le 11 mai à la bibliothèque de Challes, le 18 mai à la mairie de Brette-les-Pins, le 25 mai à la mairie de Saint-Mars-d'Outillé et le 1er juin à l'hôtel communautaire.

Informations et prises de rendez-vous au 02 43 40 13 04.

Signalez un problème sur la voirie hors agglomération : formulaire « Intervention voirie », rubrique « e-services » sur www.cc-sudestmanceau.fr.

UNE NOUVELLE VOIE DOUCE À PARIGNÉ-L'ÉVÊQUE

DANS LA CONTINUITÉ DE LA MISE EN APPLICATION DE SON SCHÉMA DIRECTEUR DES MODES ACTIFS, LA COMMUNAUTÉ DE COMMUNES AMÉNAGE UNE NOUVELLE VOIE DÉDIÉE AUX DÉPLACEMENTS DOUX. CELLE-CI VIENT S'AJOUTER AUX PLUS DE 6 KILOMÈTRES DÉJÀ CRÉÉS SUR TOUT LE TERRITOIRE COMMUNAUTAIRE.

D'une longueur de 350 mètres, la nouvelle voie, située route de Moiré à Parigné-l'Évêque, relie le nouveau lotissement en cours de construction au carrefour avec la route de Challes situé en contrebas. *« La route de Moiré est très empruntée par les promeneurs mais beaucoup de voitures y circulent. Son utilisation tant par les piétons que par les véhicules va être d'autant plus importante une fois le lotissement terminé. L'aménagement de cette voie douce répond donc à un véritable enjeu de sécurité »*, explique Jean-Pierre Lepetit, vice-Président en charge de la Voirie.

> « L'aménagement de cette voie douce répond donc à un véritable enjeu de sécurité. »

Un chantier bien rôdé

Comme pour les voies douces précédentes, celle-ci est aménagée au niveau des fossés, à droite de la chaussée en venant de la Départementale 304 sur sa première moitié, puis à gauche de la chaussée jusqu'au carrefour. *« Un drain est posé dans le fossé afin de maintenir le bon écoulement des eaux. Le fossé est ensuite comblé avec des cailloux, puis la piste sablée est créée par-dessus. Des plots sont ajoutés pour matérialiser la voie et la séparer de la chaussée »*, détaille François Doll, responsable Infrastructures à la Communauté de Communes. Le chantier, confié après un appel d'offres à l'entreprise Chapron, a débuté mi-avril et prendra fin mi-mai.

De nouvelles liaisons à venir

« Par rapport à ce qui est inscrit dans notre schéma directeur des modes actifs, la réalisation des petits tronçons de voies douces, tels que celui de la Route de Moiré, est terminée. Nous allons maintenant nous attaquer aux liaisons beaucoup plus longues entre communes, notamment entre Parigné-l'Évêque et Challes, Parigné-l'Évêque et Brette-les-Pins, et Changé et Le Mans », indique Jean-Pierre Lepetit. Avec un objectif : favoriser les circulations douces sur tout le territoire communautaire en créant un réseau ininterrompu de voies sécurisées. *« La nouvelle voie douce route de Moiré rejoint justement le tracé de la future piste cyclable vers Challes, située aux Fromentays »*, donne en exemple François Doll. Affaire à suivre !

350 mètres
c'est la longueur de la voie douce aménagée Route de Moiré à Parigné-l'Évêque.

82 725,12 €
c'est le coût TTC du chantier, qui bénéficie de subventions de l'État à hauteur de 51 532€.

6 semaines
c'est la durée des travaux effectués.

Plus d'infos en vidéo sur www.cc-sudestmanceau.fr

FINANCES 2022 : UN BUDGET RESPONSABLE TOURNÉ VERS L'AVENIR

LE 5 AVRIL DERNIER, LORS DU CONSEIL COMMUNAUTAIRE, LES ÉLUS ONT VALIDÉ LES COMPTES ADMINISTRATIFS DE 2021 ET ADOPTÉ LE BUDGET PRÉVISIONNEL DE 2022. STABILITÉ DE LA FISCALITÉ, MAÎTRISE DES DÉPENSES DE FONCTIONNEMENT ET ACCROISSEMENT DE L'OFFRE DE SERVICE SONT LES GRANDES TENDANCES OBSERVÉES.

+11%
c'est l'évolution des dépenses de fonctionnement en 2022 par rapport au budget prévisionnel de 2021, due principalement à l'accroissement de l'offre de services.

-4%
c'est l'évolution des recettes de fonctionnement en 2022 par rapport à 2021, hors report de l'excédent budgétaire 2021.

s'informer
consultez le Rapport d'Orientation Budgétaire 2022 sur cc-sudestmanceau.fr en rubrique « Institution », « Budget ».

En matière financière, l'année 2021 s'est terminée de façon positive puisque la balance entre dépenses et recettes a permis de dégager un excédent de 1 077 661,49 €. *« Ce résultat est le fruit d'un travail acharné des équipes, qui ont toutes apporté leur pierre à l'édifice afin d'optimiser le fonctionnement des services »*, salue Nicolas Rouanet, Président de la Communauté de Communes. Ainsi, malgré l'inflation et le développement de nouveaux services aux habitants, le montant des charges matérielles courantes (dites à caractère général) a équivalu en 2021 à celui de l'année 2017. De même, le coût des dépenses de personnel a évolué à la baisse, en recul de 57 000 € par rapport à l'année 2020.

Des taux d'impôts inchangés en 2022

« Grâce à ces efforts, nous pouvons financer les dépenses de 2022 sans avoir à augmenter la fiscalité », apprécie le Président. Ce report du résultat de fonctionnement couvre en effet 12% des dépenses de fonctionnement 2022. Inchangés depuis 2016, les taux d'imposition s'élèvent donc à 1% pour la Taxe Foncière sur le Bâti, 1,79% pour la Taxe Foncière sur le Non Bâti, 9,4% pour la Taxe d'Enlèvement des Ordures Ménagères et 24,43% pour la Contribution Foncière des Entreprises. Additionnées à d'autres taxes ciblées comme celle sur la Gestion des Milieux Aquatiques et la Prévention des Inondations, les recettes fiscales représentent 67% du budget de fonctionnement. Les dotations de l'État et d'autres structures publiques représentent 12% des recettes, le reste provenant de produits issus des services payants, remboursements et autres redevances dus à la collectivité.

> **« Nous pouvons financer les dépenses de 2022 sans avoir à augmenter la fiscalité. »**

Côté fonctionnement

En 2022, les dépenses prévisionnelles de fonctionnement – c'est-à-dire de tout ce

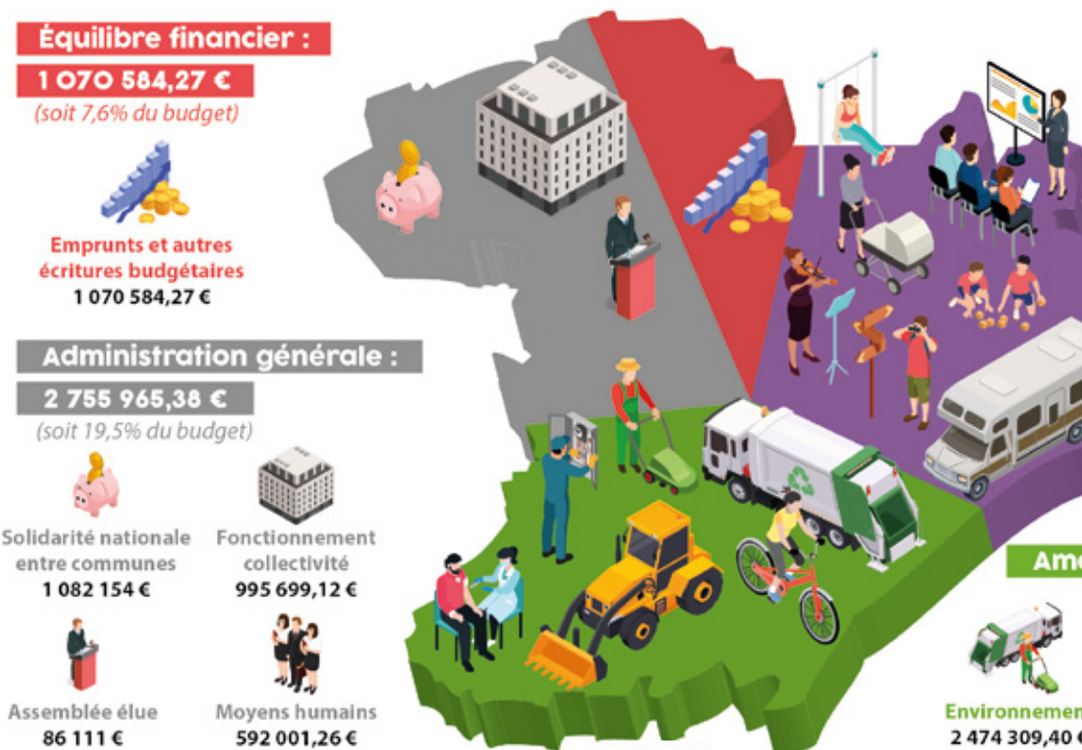

Plus d'infos en vidéo sur www.cc-sudestmanceau.fr

qui a trait à la bonne marche quotidienne des services – s'élèvent à 9 314 708,49 €. Elles sont en hausse de 11% par rapport à 2021, une augmentation due en grande partie à l'accroissement de l'offre de services. *« Depuis quelques mois, nous disposons d'un Espace France Services. Nous avons aussi accru le nombre de places disponibles dans les accueils de loisirs communautaires. Nous avons créé un poste pour gérer la Convention Territoriale Globale, destinée à renforcer les services de proximité. Notre service Ressources Humaines, mutualisé avec 4 des 5 communes du territoire, s'est étoffé. Nous embauchons également, avec la Commune de Parigné-l'Évêque, une chargée de projets qui accompagne la réflexion de revitalisation du territoire. À côté de ces coûts, nous devons faire face à la flambée du prix des énergies et du traitement des déchets »*, détaille Nicolas Rouanet.

Côté investissement

Le budget d'investissement s'élève quant à lui à 4 789 829,53 €. Il a vocation à financer les grands projets, équipements et gros matériels de la collectivité. Sont notamment prévus en 2022 la construction du nouveau bâtiment du multi-accueil à Changé, l'aménagement de pistes cyclables, des travaux de voirie, l'achat d'instruments de musique, le balisage de circuits de randonnée communautaires ou encore la refonte du site internet du Sud-Est Manceau. À noter que dans les budgets annexes des zones d'activités communautaires, sont également prévues des études pour l'aménagement de nouvelles tranches à la Chenardière à Changé et à la Boussardière à Parigné-l'Évêque, ainsi que la création d'une zone artisanale à Saint-Mars-d'Outillé.

3 QUESTIONS À...

NICOLAS ROUANET, PRÉSIDENT DE LA COMMUNAUTÉ DE COMMUNES.

QUEL BILAN FAITES-VOUS DE L'ANNÉE 2021 AU NIVEAU FINANCIER ?

Depuis quelques années, la collectivité fait face à un contexte budgétaire extrêmement contraint. 2021 n'a pas échappé à la règle et nous avons dû avoir une gestion extrêmement rigoureuse pour réussir à dégager des marges de manœuvre : non remplacement de certains agents malades, réorganisation des services, report de certains travaux ou achats… Tous les services ont été impactés et je les remercie pour leur implication.

QUEL EST LE CONTEXTE BUDGÉTAIRE DE CETTE ANNÉE 2022 ?

Alors que la hausse de la fiscalité paraissait inévitable pour faire face à l'augmentation de nos dépenses, l'excédent de fonctionnement dégagé en 2021 par cette gestion rigoureuse nous a permis d'éviter, pour cette année, de recourir à cette option. Nous en sommes d'autant plus satisfaits que le contexte national de forte inflation pèse déjà beaucoup sur les ménages. Toutefois, l'optimisation du fonctionnement des services a ses limites et nous ne pourrons pas dégager un tel excédent tous les ans, sans compter que le Sud-Est Manceau ne cesse d'accroître son champ de compétences. Les dernières en date sont notamment le tourisme, la rénovation énergétique ou encore la mobilité. Les exercer dans de bonnes conditions nécessite des moyens financiers.

QUELLES SONT LES ORIENTATIONS À VENIR POUR LE BUDGET 2023 ?

Il nous faudra impérativement trouver de nouvelles sources de recettes. Les élus se sont donc engagés à travailler sur plusieurs pistes : la fiscalité, les taux prélevés au niveau communautaire étant très en deçà de la moyenne nationale, la clé de répartition des participations financières de chaque commune aux finances communautaires, et le périmètre des services délivrés par la Communauté.

PRESTIGE AMÉNAGEMENTS EXTÉRIEURS DE RETOUR EN SUD-EST MANCEAU

CRÉÉE EN 2015 PAR JULIEN CROCHARD DANS LE PARC D'ACTIVITÉ DE LA BOUSSARDIÈRE À PARIGNÉ-L'ÉVÊQUE, PRESTIGE AMÉNAGEMENTS EXTÉRIEURS AVAIT DÉMÉNAGÉ DANS DES LOCAUX SITUÉS AU MANS. DEPUIS L'ÉTÉ DERNIER, L'ENTREPRISE EST DE RETOUR EN SUD-EST MANCEAU, ZONE DE LA CHENARDIÈRE À CHANGÉ.

15
c'est le nombre d'agences du réseau Prestige Aménagements Extérieurs, situées partout en France.

+100%
c'est la croissance enregistrée chaque année par Prestige Aménagements Extérieurs.

S'informer
rendez-vous sur le site www.prestige-amenagements-exterieurs.fr et sur Facebook, Instagram, You Tube et Linkedin.

« Après avoir travaillé en tant que paysagiste pour de grosses entreprises, j'avais envie de monter ma propre affaire. Comme j'apprécie le travail de matériaux nobles comme la pierre ou le bois, le nom de « prestige » m'a été conseillé afin de me démarquer auprès de la clientèle. Et cela a fonctionné », révèle Julien Crochard, fondateur de Prestige Aménagements Extérieurs. C'est en effet le moins que l'on puisse dire… En seulement 7 ans, son agence de travaux paysagers est devenu un véritable réseau de partenaires qui compte 15 agences situées partout en France et génère un chiffre d'affaire annuel de 7 à 8 millions d'euros.

Des services en constant développement

« Notre métier de base, c'est de gérer, principalement pour des particuliers, l'aménagement de leurs extérieurs de A à Z : conception, déclarations administratives et réalisation des travaux, nous fournissons une prestation clé en main en évitant au maximum la sous-traitance », déclare-t-il. L'entreprise est aussi en cours de développement de nombreux autres services : aide à la réalisation de démarches administratives comme les déclarations de travaux et permis de construire, coaching pour apprendre à aménager soi-même ses extérieurs, conception 3D des projets d'aménagement des clients… *« Nous voulons proposer tout ce qui a trait à l'accompagnement des particuliers dans leur projet, même lorsqu'ils ne font pas appel à nous pour leurs travaux »*, explique-t-il.

> « Nous voulons proposer tout ce qui a trait à l'accompagnement des particuliers. »

La durabilité pour mot d'ordre

Dans ses locaux flambants neufs, il abrite en effet une équipe de 8 personnes aux compétences variées. *« Ici à Changé, nous faisons de la recherche et du développement, nous gérons la conception des projets pour toutes les agences du réseau, nous formons leurs membres à l'aménagement paysager et à la conduite d'entreprise, nous négocions les achats groupés avec les grossistes… »*, détaille-t-il. À l'image de ses nouveaux bureaux, conçus en ossature bois avec chaudière à granulés et placo recyclé, il veille à privilégier pour ses clients des matériaux durables, achetés autant que faire se peut auprès de filières locales. *« L'éco-conception est une valeur fondamentale pour nous »*, indique Julien Crochard, qui ambitionne d'ailleurs de monter une pépinière sarthoise avec d'autres confrères paysagistes et de mener des projets avec les écoles de formations agricoles pour sensibiliser les élèves à la biodiversité.

DÉCLARATION D'IMPÔTS : FRANCE SERVICES VOUS ACCOMPAGNE

TOUS LES JOURS DU LUNDI AU VENDREDI, LES USAGERS PEUVENT VENIR DANS L'UNE DES PERMANENCES FRANCE SERVICES DU TERRITOIRE COMMUNAUTAIRE POUR OBTENIR GRATUITEMENT UN ACCOMPAGNEMENT AUX DÉMARCHES ADMINISTRATIVES. L'AIDE FOURNIE CONCERNE DE NOMBREUX DOMAINES, PARMI LESQUELS LES IMPÔTS.

« Si vous souhaitez être accompagné(e) pour déclarer vos impôts, pensez d'abord à prendre rendez-vous, par téléphone au 02 43 40 50 54 ou par mail à franceservices@sudestmanceau.com », débute Laurence Hubert, animatrice France Services. Les animateurs pourront de cette manière vous consacrer un temps personnellement dédié, en bureau individuel. *« Nous pouvons vous aider à faire votre déclaration en version papier ou bien sur internet, même si nous vous encourageons à l'effectuer en ligne car à terme le papier va tendre à disparaître »*, ajoute-t-elle.

> **« Nous pouvons vous aider à faire votre déclaration en version papier ou bien sur internet. »**

Les informations à fournir

Une fois le rendez-vous pris, voici ce que vous devrez y apporter : si vous avez déjà effectué une déclaration en ligne sur impots.gouv.fr, munissez-vous de votre numéro fiscal et de votre mot de de passe. L'animateur France Services se connectera à votre espace personnel et remplira les champs avec les chiffres que vous lui communiquerez. Si vous n'avez jamais fait de déclaration en ligne, apportez votre numéro fiscal et votre numéro de télédéclarant, que vous pouvez trouver sur votre dernière déclaration. L'animateur vous créera un compte, ainsi qu'au besoin une adresse e-mail pour recevoir les messages de l'administration fiscale. Si vous ne souhaitez pas disposer d'un compte sur le site internet des impôts, l'animateur pourra tout de même effectuer la déclaration en ligne en se connectant via le service France Connect, accessible via vos identifiants d'assurance maladie (compte AMELI ou MSA) ou votre compte La Poste.

Une aide adaptée à tous

« À tout moment de l'année, nous pouvons aussi vous aider à actualiser votre taux de prélèvement à la source, modifier vos informations personnelles comme votre adresse ou le nombre d'enfants à charge, scanner ou vous imprimer des documents… Si vous avez des questions plus complexes, nous pouvons aussi contacter notre interlocuteur dédié au service des impôts et obtenir une réponse sous 48 heures », indique Laurence Hubert. Madame Jacquet, Changéenne de 82 ans, fait partie des personnes accompagnées par France Services. *« Je suis d'abord venue pour faire refaire la carte grise de mon véhicule, et je suis revenue pour ma déclaration d'impôts. Les animateurs sont très agréables, on est très bien accompagné. Grâce à ce service, je n'ai plus besoin de demander de l'aide à mes enfants. Je l'ai déjà recommandé à des amis et je vous le recommande ! »*, dit-elle en souriant.

Gratuit

Les animateurs France Services vous accompagnent toute l'année gratuitement.

07/06/2022

c'est la date de clôture de la déclaration d'impôts en ligne en Sarthe (19 mai en version papier).

5 communes

Des permanences ont lieu dans toutes les communes du Sud-Est Manceau. Consultez les dates et horaires sur cc-sudestmanceau.fr.

TRIER AUSSI EN DEHORS DE LA MAISON

EN ACCORD AVEC LA LOI ANTI-GASPILLAGE, LA COMMUNAUTÉ DE COMMUNES TRAVAILLE À ACCENTUER LE GESTE DE TRI HORS FOYER : À L'ÉCOLE, AU SPORT OU ENCORE DANS LES ÉQUIPEMENTS DE PLEIN AIR. LE DISPOSITIF DEVRAIT ÊTRE DÉPLOYÉ POUR L'ÉTÉ.

14 613,50 €
seront pris en charge par l'Ademe.

62 596 € HT
c'est le coût global du projet, qui comprend l'achat et la maintenance des équipements, le travail de sensibilisation et le pilotage du dossier.

88
sites dans tout le Sud-Est Manceau vont être prochainement équipés de poubelles de tri.

« *Si le geste de tri est acquis pour de nombreuses personnes à domicile, il est souvent plus compliqué à appliquer à l'extérieur de la maison* », introduit Denis Herraux, vice-Président en charge de l'Environnement. « *Pourtant, d'ici 2025, la loi Anti Gaspillage et Économie Circulaire (AGEC) prévoit d'obliger les collectivités à rendre possible le tri dit hors foyer* », ajoute Karine Leroy, responsable du service Environnement. L'année dernière, pour comprendre les habitudes de tri des collectivités, Communauté de Communes et mairies du territoire, une enquête a été menée dans les écoles, salles de sport, mairies, et en interrogeant les différents personnels concernés par la question. Si les résultats n'étaient pas parfaits, il ressortait une véritable volonté d'amélioration.

> « Le geste de tri est acquis [...] à domicile, il est souvent plus compliqué [...] à l'extérieur de la maison. »

Un appel à projet pour obtenir des fonds

« *La Commission Environnement a validé l'idée d'équiper les différents locaux et sites extérieurs du territoire pour faciliter le tri où qu'on soit* », explique Denis Herraux. Le coût du projet à l'échelle du Sud-Est Manceau a été estimé à 62 596 € HT. Cela représente une véritable charge sur le budget des différentes collectivités. La Communauté de Communes a donc fait le choix de répondre à un appel à projets porté par l'Ademe, l'Agence de la transition écologique. Le dossier ayant été validé, une subvention à hauteur de 50% du prix des équipements de collecte sélective a été accordée. Chaque collectivité peut ensuite intégrer dans son budget annuel le coût des poubelles de ses infrastructures. Prochainement, un marché public sera lancé par la Communauté de Communes pour acquérir ces équipements à un prix intéressant.

Et concrètement ?

Des corbeilles et poubelles de tri seront déployées dans les écoles, salles de sport et bureaux. En extérieur, le choix des élus s'est porté sur des poubelles porte-sacs pour des raisons à la fois économiques et pratiques. En effet, ce type d'équipement permet de s'adapter parfaitement à l'existant puisqu'il peut s'ajouter facilement sur du mobilier déjà en place. Par ailleurs, les porte-sacs sont aisés à manipuler et à vider. On les retrouvera donc bientôt sur tous les équipements sportifs de plein air. En parallèle, la Communauté de Communes prend à sa charge l'embauche d'un ambassadeur du tri sur 2 mois. Il sera chargé de sensibiliser les publics, jeune et familiaux, à l'importance de trier ses déchets y compris à l'extérieur de la maison. Goûters, pique-niques et bouteilles de soda trouveront donc bientôt leur chemin vers la poubelle jaune.

RÉNOVATION ÉNERGÉTIQUE : ÊTRE « SURE » D'ÊTRE BIEN ACCOMPAGNÉ

EN ACCORD AVEC SON PLAN CLIMAT AIR ÉNERGIE VOTÉ EN 2019 ET SA VOLONTÉ DE FAVORISER UN HABITAT SOBRE EN CARBONE, LE PAYS DU MANS LANCE UN NOUVEAU SERVICE POUR CONSEILLER ET ACCOMPAGNER GRATUITEMENT LES PARTICULIERS DANS LEURS DÉMARCHES DE RÉNOVATION ÉNERGÉTIQUE.

Dans un contexte de hausse des prix de l'énergie, ce nouveau service, baptisé SURE pour Service Unique pour la Rénovation Énergétique, a pour objectif d'aider les particuliers à améliorer le confort de leur habitation et à diminuer leurs factures énergétiques. SURE s'adresse aussi bien aux propriétaires occupants qu'aux bailleurs disposant d'un bien sur le territoire du Pays du Mans dont fait partie la Communauté de Communes du Sud-Est Manceau. Ils bénéficieront ainsi d'une information neutre sur la rénovation énergétique et pourront être accompagnés tout au long de leur parcours, de la définition du projet jusqu'à la réalisation des travaux.

> « SURE s'adresse aussi bien aux propriétaires occupants qu'aux bailleurs disposant d'un bien sur le territoire. »

Un parcours simple et formalisé

Les projets de rénovation énergétique peuvent être de plusieurs types : isolation, chauffage, ventilation, fenêtres et ouvrants ou encore énergies renouvelables. Un numéro unique, accessible du lundi au vendredi de 9h à 17h, et un site internet dédié ont été créés pour donner un premier niveau d'information ainsi que des conseils d'orientation. Des permanences auront également lieu à l'Espace France Services du Sud-Est Manceau les 1er lundis après-midis du mois à Parigné-l'Évêque et derniers lundis matins du mois à Changé. Un rendez-vous aidera ensuite les particuliers à formaliser leur projet : visite et évaluation énergétique du logement, estimation des coûts de travaux et des aides financières disponibles. SURE apportera également un soutien technique et administratif en aidant au choix des entreprises, en collaborant au montage du dossier de subvention mais également en assurant le suivi de chantier et la vérification de fin de travaux.

Qui va payer ce service ?

Service gratuit pour les particuliers, SURE est cofinancé par la Région Pays de la Loire et les Certificats d'Économie d'Énergie (CEE), 5 entreprises signataires et les collectivités membres du Pays du Mans : les communautés de communes Maine Cœur de Sarthe, Gesnois Bilurien, Orée de Bercé Belinois, Champagne Conlinoise Pays de Sillé, la communauté urbaine Le Mans Métropole et le Sud-Est Manceau, dont la participation financière s'élève à 9 000 € par an. L'animation du dispositif a été confiée à Citémétrie, un bureau d'études et de conseil indépendant spécialisé dans l'habitat et la transition énergétique.

0,50€

c'est le coût du service par habitant pris en charge par la Communauté de Communes.

sécurisant

SURE doit également permettre de lutter contre le démarchage téléphonique abusif.

s'informer

Contactez le Service Unique pour la Rénovation Énergétique au 02 55 44 10 10 ou sur sure-paysdumans.fr.

France Rénov' – Le service public pour mieux rénover mon habitat

Région Pays de la Loire

CITÉMÉTRIE

SURE – Pays du Mans

Vous recherchez un mode de garde ? Contactez le Relais Petite Enfance par téléphone au 02 43 40 19 01 ou par mail à relaispetiteenfance@sudestmanceau.com.

LES TEMPS FESTIFS SONT DE RETOUR

APRÈS DEUX ANS D'ABSENCE, LES TEMPS FESTIFS DU RELAIS PETITE ENFANCE ONT REPRIS EN DÉCEMBRE DERNIER AUTOUR D'UN SPECTACLE. DES MOMENTS IMPORTANTS ET ATTENDUS PAR LES PROFESSIONNELS ET LES PARENTS.

180
enfants, parents, professionnels sont réunis sur chaque événement festif proposé par le Relais Petite Enfance.

1 500 €
le budget annuel pour ces événements s'élève en moyenne à 1 500 € et varie selon le programme choisi.

30/06/2022
c'est la date du prochain temps festif organisé par le Relais Petite Enfance.

Aujourd'hui, deux temps festifs rythment l'année du Relais Petite Enfance : un événement pour les fêtes de fin d'année, généralement une représentation adaptée aux tout-petits, et un autre en juin pour marquer le début des vacances et le départ à l'école des plus grands. *« Outre le fait que ces temps conviviaux font partie du référentiel national de la Caisse d'Allocations Familiales, ce sont aussi des moments très attendus qui permettent de réunir professionnels, enfants et parents, voire grands-parents »*, explique Sonia Lebeau, vice-Présidente Petite Enfance, Enfance, Jeunesse, Mutualisation avant d'ajouter : *« Cela a beaucoup manqué au cours des deux années passées »*.

> « ce sont […] des moments très attendus qui permettent de réunir professionnels, enfants et parents, voire grands-parents . »

Un gros travail de préparation

« Chaque événement festif demande une préparation sur trois mois qui s'intercale avec les missions quotidiennes des animatrices », développe Claire Vaudron, responsable du service Animation-Jeunesse. Si le choix se porte sur un spectacle, il faut trouver une salle disponible ainsi qu'une compagnie adaptée aux 0-3 ans qui assistent souvent, ce jour-là, à leur toute première représentation. *« Si l'animation est créée en interne, la préparation est très différente car il faut trouver un thème qui fasse sens et dérouler ensuite tout le contenu autour »*, ajoutent Aurélie Bureau et Fabienne M'Bengue, les deux animatrices. Lors de la dernière fête en 2019, le Relais Petite Enfance avait ainsi fait le choix d'inviter une ferme pédagogique et d'évoquer cette thématique dans les différentes animations mises en place : lectures, jeux libres, collages, coloriage…

Des événements très collectifs

Pour assurer la réussite de ces différents événements, les animatrices du Relais Petite Enfance ne travaillent pas seules. De nombreux partenariats ont été créés au fil des années avec des acteurs locaux comme la médiathèque de Parigné-l'Évêque ou extérieurs comme la ludothèque du Mans. *« On cherche aussi à créer un véritable esprit collectif »*, détaillent les animatrices. Pour cela, elles font appel à des bénévoles le jour J, principalement des élus ou des assistants maternels sans garde d'enfants ce jour-là. À l'avenir, les animatrices souhaiteraient pouvoir travailler sur des activités en amont, lors des matinées jeux et rencontres, pour transformer les professionnels et les enfants en véritables acteurs de la fête. En attendant, rendez-vous en juin pour de joyeuses retrouvailles et de beaux moments partagés !

UNE SEMAINE POUR DÉCOUVRIR CITÉZARTS

DU 20 AU 25 JUIN 2022, 300 ÉLÈVES ISSUS DE TOUT LE TERRITOIRE COMMUNAUTAIRE PARTICIPERONT À OPENZARTS, DES PORTES OUVERTES SOUS FORME D'ENQUÊTE QUI LEUR PERMETTRONT DE (MIEUX) CONNAÎTRE L'ÉCOLE DE MUSIQUE COMMUNAUTAIRE. EN PARALLÈLE, DES ACTIONS GRAND PUBLIC SERONT AUSSI PROPOSÉES.

« La ligne directrice de notre politique en matière d'enseignement musical est l'accessibilité pour tous. Communiquer auprès des plus jeunes et des familles sur l'offre proposée par CitéZarts fait donc partie de nos priorités », rappelle Séverine Prezelin, vice-Présidente en charge du Sport, de la Culture et du Tourisme. Pour répondre à cet enjeu, l'équipe d'Intervenantes en Milieu Scolaire (IMS) de CitéZarts a donc imaginé un événement ludique proposé aux classes de CP du Sud-Est Manceau, qui ont toutes accepté de participer.

Un programme ludique

« Un bus affrété par la Communauté de Communes viendra chercher les enfants dans leur école pour les conduire sur le site parignéen de CitéZarts. Une fois sur place, nous leur apprendrons un chant puis ils seront divisés en groupes de 11 à 12 élèves », commencent Élodie Haran, enseignante à l'origine du projet et Aurélie Péron, référente IMS. Les groupes évolueront ensuite de salle en salle à la découverte des différentes familles d'instruments enseignés à l'école. À eux d'être bien attentifs aux propos des professeurs qu'ils rencontreront car chaque bonne réponse à leurs questions leur permettra d'obtenir une pièce de puzzle et d'ainsi reconstituer la partition du chant appris en début d'activité. Une fois la partition complète, les élèves se réuniront pour reprendre le chant, accompagnés des enseignants de CitéZarts.

> « L'objectif est de toucher les plus jeunes sur le temps scolaire pour qu'ils deviennent ensuite les ambassadeurs de CitéZarts. »

Un événement complet

« Chaque élève repartira avec un livret lui présentant les différents instruments, ainsi que les dates des concerts organisés toute la semaine », précisent Élodie et Aurélie. Car OpenZarts n'est pas dédié qu'aux enfants : spectacles de fin d'année des scolaires et des élèves de formation musicale destinés aux familles, portes ouvertes nocturnes sur le site de Parigné-l'Évêque pour le grand public et concert Multissons ouvert à tous au Centre Rabelais sont également prévus. *« L'objectif est de toucher les plus jeunes sur le temps scolaire pour qu'ils deviennent ensuite les ambassadeurs de CitéZarts auprès de leurs parents et qu'ils reviennent avec eux aux concerts. Et pourquoi pas pour s'inscrire à l'école en 2022-2023 »*, glisse Séverine Prezelin.

17
enseignants de CitéZarts sont mobilisés sur le projet OpenZarts.

12
instruments seront découverts par les enfants.

300
élèves de CP participeront à OpenZarts.

3 QUESTIONS À...

CHARLÈNE KERSENTI, ÉDUCATRICE ET COACH SPORTIVE

QUE PROPOSEZ-VOUS À L'ÉCOLE CHANTEFABLES DE BRETTE-LES-PINS ?

Paris accueillera bientôt les Jeux Olympiques et Brette-les-Pins a affiché son souhait de promouvoir le sport en obtenant le label Terre de jeux 2024. C'est dans ce cadre que s'inscrivent les séances que j'organise depuis début janvier et jusqu'à la mi-juin. La quasi-totalité des classes de l'école, des maternelles au CM, a répondu présent et les enfants bénéficient tous d'un cycle de 5 à 7 semaines autour d'une discipline choisie par leur enseignant. L'idée est vraiment de travailler sur un sport qu'ils n'auraient pas eu forcément l'occasion de découvrir à l'école.

COMMENT LE PROJET EST-IL ACCUEILLI PAR LES ENSEIGNANTS ET PAR LES ENFANTS ?

Les échanges avec les enseignants et la direction sont excellents. J'apporte une activité clé en main mais je n'impose rien. C'était important que chaque enseignant se sente à l'aise dans le sport pratiqué pour qu'il puisse également participer à l'encadrement et s'investir dans l'activité. Le taux de participation montre bien l'engouement autour du projet. En fin d'année, une journée festive autour du sport permettra de rassembler les maternelles le matin et les primaires l'après-midi. Ça devrait être un beau final pour tout le monde !

EN QUOI L'APPRENTISSAGE DU SPORT À L'ÉCOLE EST-IL IMPORTANT ?

De 3 à 9 ans, la motricité d'un enfant est en plein développement. C'est à cette période qu'il va apprendre à coordonner ses gestes ou à se déplacer dans l'espace. Le sport est donc primordial pour poser ces bases correctement. C'est aussi un bon moyen pour les plus jeunes d'apprendre à gérer leurs relations avec les autres et leurs émotions en cas de victoire ou de défaite. Des pratiques comme l'expression corporelle permettent aussi d'apprivoiser le regard des autres et la relation à son propre corps.

Informations sur le label Terre de Jeux 2024 sur https://terredejeux.paris2024.org/

07 MAI

Match d'improvisation au Centre Rabelais par les Candiratons et la Ligue d'improvisation de Paris.

Infos et réservations sur www.lerabelais.org

14 MAI

Concert de l'ensemble Stratosfonic à la salle polyvalente de Challes.

Infos sur cc-sudestmanceau.fr

15 MAI

La Challoise, randonnée pédestre, VTT ou trail à Challes, organisée par Challoisirs et l'Amicale des Pompiers.

Infos sur www.mairiedechalles.fr

22 MAI

Brette Classic à Brette-les-Pins dans l'enceinte du lycée professionnel agricole et sur le terrain de sports.

Infos sur www.brette-animation.com

28 MAI

Concert de trompette par Jean-Jacques Petit dans l'église de Brette-les-Pins.

Infos sur www.brettelespins.fr

18 JUIN

Concert des ensembles Just Gospel et Sin Saya à la salle polyvalente de Brette-les-Pins.

Infos sur cc-sudestmanceau.fr

18 JUIN

Fête de la musique à Changé.

Infos sur www.ville-change.fr

24 JUIN

Fête de la musique à Parigné-l'Évêque et Saint-Mars-d'Outillé.

Infos sur www.parigneleveque.fr et stmarsdoutille.fr

25 JUIN

Multissons, concert de fin d'année des élèves de CitéZarts au Centre Rabelais à Changé.

Infos sur cc-sudestmanceau.fr

01-02 JUILLET

« Du vélo pour elles », événement autour du vélo au féminin organisé par le Team Elles et le club Brette Sportif.

Infos sur www.brettesportif.fr

07-10 JUILLET

Concours équestre à Saint-Mars-d'Outillé.

Infos sur la page Facebook Centre Équestre de Bercé

13 JUILLET

Feu d'artifice et bal populaire au plan d'eau de Parigné-l'Évêque et rue des Tilleuls et dans le parc du presbytère à Saint-Mars-d'Outillé.

Infos sur www.parigneleveque.fr et stmarsdoutille.fr

3 QUESTIONS À...

AURÉLIE PÉRON, RÉFÉRENTE DES INTERVENTIONS EN MILIEU SCOLAIRE À CITÉZARTS.

COMMENT EST NÉ LE PROJET JOCONDE ?

Tout est parti d'une envie commune avec l'école de Parigné-l'Évêque de faire travailler les élèves sur le livret du compositeur Julien Joubert, « Rendez-vous ou le secret de la Joconde », et d'en profiter pour aborder plus globalement les monuments de la ville de Paris. Dans cette œuvre, la Joconde s'ennuie dans son musée et demande aux enfants de l'aider à s'évader pour pouvoir aller visiter la capitale.

COMMENT S'EST STRUCTURÉ LE TRAVAIL AUTOUR DE L'ŒUVRE ?

Le projet a été abordé de façon très transversale : sur le volet musical au cours de mes Interventions en Milieu Scolaire (IMS) en compagnie de l'accompagnatrice piano de CitéZarts, sur le volet théâtral avec une actrice qui a fait travailler les élèves sur la mise en scène, durant les cours d'arts visuels, mais aussi via des lectures en classe. Les élèves ont répété durant 6 mois. L'aboutissement de ce projet a été la représentation donnée devant les familles des 3 classes de CE2 concernées le 22 février au Foyer Loisirs. La pression était d'autant plus grande qu'en raison du contexte sanitaire, les classes n'avaient jamais eu l'occasion de chanter ensemble avant le jour J. Elles s'en sont très bien sorti !

ET APRÈS LE SPECTACLE ?

L'aventure s'est poursuivie début avril avec un voyage des 3 classes à Paris pour visiter les monuments et lieux cités dans le livret de Julien Joubert : le Louvre bien sûr, mais aussi la Philharmonie, l'Arc de Triomphe, les Champs-Élysées… Nous avons même repris la chanson phare du spectacle devant certains d'entre eux. C'était un beau moment ! Tous les projets IMS n'ont pas la même forme mais tous ont en tout cas la même vocation : proposer une ouverture culturelle aux enfants et surtout entrer en résonnance avec les apprentissages effectués à l'école et leur donner vie en créant un univers qui facilite la mémorisation.

Informations sur CitéZarts sur cc-sudestmanceau.fr

STÉPHANIE CHAUCHET, CHEFFE DE PROJET PVD / ORT

** Petite Ville de Demain / Opération de Revitalisation du Territoire*

DEPUIS OCTOBRE 2021, STÉPHANIE CHAUCHET PARTAGE SON TEMPS ENTRE LA COMMUNAUTÉ DE COMMUNES DU SUD-EST MANCEAU ET LA MAIRIE DE PARIGNÉ-L'ÉVÊQUE AVEC, CEPENDANT, UN OBJECTIF COMMUN : CONTRIBUER AU DÉVELOPPEMENT ET AU DYNAMISME DU TERRITOIRE.

Stéphanie travaille à la fois avec les élus et les services. Elle contribue, au quotidien, à transformer une idée en projet concret.

Stéphanie passe aussi beaucoup de temps sur le terrain pour mieux appréhender les problématiques qui lui sont confiées.

Après une licence en géographie, aménagement du territoire et développement durable au Mans, Stéphanie Chauchet, originaire d'Écommoy, a complété son cursus par un master urbanisme et aménagement lui permettant de travailler davantage sur la stratégie territoriale des politiques publiques. Le poste ouvert à l'automne, pour 3 ans, lui allait donc comme un gant. « *J'apprécie vraiment de travailler sur des thématiques diversifiées qui touchent au développement d'un territoire et qui accompagnent directement les changements de mode de vie* », explique-t-elle. Au quotidien, elle est, en effet, missionnée pour réfléchir à des projets de développement permettant d'accentuer l'attractivité du Sud-Est Manceau et le dynamisme du centre-bourg de Parigné-l'Évêque en cohésion avec le projet de territoire.

> « J'apprécie vraiment de travailler sur des thématiques diversifiées qui touchent au développement d'un territoire. »

Des projets qui servent la population

Ces derniers mois, Stéphanie a ainsi travaillé sur des sujets très variés. À Parigné-l'Évêque, elle réfléchit par exemple au devenir du site naturel et de la ferme de la Basse Goulandière. À l'échelle du Sud-Est Manceau, elle œuvre en collaboration avec les services sur l'aménagement de deux nouvelles liaisons cyclables permettant de relier Brette-les-Pins et Challes à Parigné-l'Évêque. « *J'appuie également les autres communes sur des projets structurants qui rayonneront bien au-delà de la commune porteuse du projet PVD* », précise-t-elle. C'est le cas par exemple de l'étude de faisabilité pour la rénovation de la piscine extérieure de Brette-les-Pins, unique équipement aquatique du territoire, ou du développement de l'agritourisme à Challes.

La transversalité par excellence

Pour mener à bien son travail, Stéphanie Chauchet jongle donc entre les thématiques, passant de la mobilité aux enjeux écologiques, de la voirie au tourisme. Au quotidien, elle collabore avec de nombreux services municipaux et communautaires mais également avec les élus avec qui elle construit les projets et fixe les orientations et priorités. « *Le contact avec des personnes aux fonctions et parcours variés est très enrichissant au quotidien et les échanges sont toujours très riches* », conclut-t-elle.

À quoi ça sert, un Espace France Services ?

UN ESPACE FRANCE SERVICES, QU'EST-CE QUE C'EST ?

Un Espace France Services est un lieu où des animateurs sont chargés d'aider les personnes souhaitant effectuer des **démarches** auprès des **administrations** : remplir un formulaire sur internet pour faire faire sa carte d'identité, transmettre des documents pour préparer son départ à la retraite, payer ses **impôts**, répondre à une annonce pour trouver un travail, demander une aide pour payer son loyer, demander un remboursement de soins à l'**assurance maladie** …

L'AVIS DE SACHA, PARIGNÉEN DE 9 ANS :

Je ne savais pas que les adultes avaient tous ces papiers à faire et qu'il existait autant d'aides pour les gens. Je trouve que l'Espace France Services est utile, il peut aider beaucoup de monde.

POURQUOI PEUT-ON AVOIR BESOIN DE L'ESPACE FRANCE SERVICES ?

On peut avoir besoin de l'Espace France Services pour des raisons de compréhension, car les documents administratifs sont souvent rédigés avec des mots compliqués. Beaucoup de gens demandent d'ailleurs à des parents ou amis de les aider, mais lorsque ceux-ci habitent loin cette solution n'est pas très adaptée. On peut aussi avoir besoin de l'Espace France Services pour des raisons matérielles : si on n'a pas d'ordinateur, pas de scanner, d'imprimante ou d'accès à internet.

COMMENT FONCTIONNENT LES ESPACES FRANCE SERVICES ?

Comme l'a décidé le Gouvernement, chaque Français doit habiter à moins de 30 minutes d'un Espace France Services. Il y aura donc bientôt en France 2 500 Espaces de ce genre. En Sud-Est Manceau, la **Communauté de Communes** a créé un Espace France Services l'été dernier, qui pour être au plus proche des habitants assure des permanences dans chacune des 5 communes du territoire. Ainsi, tout le monde peut s'y rendre sans avoir besoin de voiture. Et c'est entièrement gratuit !

À toi de jouer !
Retrouve dans la grille les mots suivants et raye-les : travail - santé - aider - impôts - social - service - proche - demande

M	P	R	O	C	H	E	S
G	E	S	V	R	M	N	E
E	I	M	P	Ô	T	S	R
S	A	N	T	É	J	K	V
T	R	A	V	A	I	L	I
D	E	M	A	N	D	E	C
A	A	I	D	E	R	D	E
S	O	C	I	A	L	N	R

Lexique :

démarche : action de faire une demande (en remplissant des papiers, en allant à un guichet...) pour obtenir quelque chose ou se mettre en règle.

administration : lieu où sont regroupées des personnes qui travaillent pour rendre des services aux personnes qui dépendent d'elles, dans l'intérêt de tous.

impôts : somme d'argent que doivent verser obligatoirement les personnes et les entreprises aux administrations pour aider à payer les services publics, qui répondent à l'intérêt de tous.

assurance maladie: administration qui aide les personnes à payer leurs frais de santé, comme les consultations chez le médecin par exemple.

Communauté de Communes : villages qui se regroupent pour travailler ensemble. Ici, en Sud-Est Manceau, la Communauté de Communes regroupe les villages de Brette-les-Pins, Challes, Changé, Parigné-l'Évêque et Saint-Mars-d'Outillé.

Solution du jeu : *1ère ligne : proche ; 3e ligne : impôts ; 4e ligne : santé ; 5e ligne : travail ; 6e ligne : demande ; 7e ligne : aider ; 8e ligne : social ; 8e colonne : service.*

Plus d'informations sur le Service Unique pour la Rénovation Énergétique en page 13 de ce magazine et sur https://sure-paysdumans.fr.